2 A 30 JUNHO

1936

Nº 2416 A 2440

"EM FRANÇA KERENSKY NÃO HA DE SER SUBSTITUIDO POR LENINE" - Diz Léon Blum.

Bibliotheca Municipal
Av. Rio Branco 219

Leon Blum, pelo lapis de Mario

*Edição de Hoje * 200 REIS * 16 Paginas*

Diario Carioca

Fundador: J. E. DE MACEDO SOARES

Anno IX — Numero 2.416 | Rio de Janeiro, Terça-feira, 2 de Junho de 1936 | Praça Tiradentes n.° 77

Por Que Não Se Iniciou Ainda a Devassa Geral na Prefeitura?!

O caso do principe de Nassau

O governo de Pernambuco decidiu commemorar por occasião do terceiro centenario da chegada de Mauricio de Nassáu a Recife a contribuição cultural e artistica do colonizador hollandez á formação incipiente da civilização brasileira.

A nossa terra era em 1637 uma colonia portugueza sujeita á corôa de Castella em consequencia do direito dymnastico então vigente. Os hollandezes em guerra com os hespanhes estenderam ás suas colonias o theatro das operações militares. O Brasil foi invadido e parte do seu territorio occupado pelos inimigos da Hespanha, mas o sentimento publico da sua população era portuguez pela raça, religião, costumes e tradições. Quasi completamente abandonados pelas metropoles ibericas — os brasileiros quizeram entretanto permanecer portuguezes. Reagiram bravamente, expulsaram os invasores, restabeleceram a integridade da colonia, cujo extraordinario espirito de unidade veiu a constituir afinal o fundamento da organização nacional.

Nesse schema dos acontecimentos politicos do alvorecer longinquo da nacionalidade devemos introduzir a contribuição hollandeza que não foi pequena. Em primeiro logar em pleno dominio hespanhol suscitou a reacção lusitana dirigida desde o primeiro instante da invasão pelo bispo don Marcos Teixeira e pelo padre Vieira. Essa reacção tinha um sentido patriotico no qual depois repontou o nativismo brasileiro que produziu nessa occasião suas primeiras manifestações historicas. Em segundo logar graças ao humanismo do principe batavo o seu governo introduziu no paiz elementos inteiramente novos de cultura scientifica, literaria e artistica que influiram incisivamente no desdobramento da civilização pernambucana.

O governo do Estado decidindo rememorar as acquisições basicas da cultura em Pernambuco não desejou rever o julgamento do caso politico tão distante; nem sequer pretendeu apreciar por outros aspectos o governo nassoviano cujos erros não foram aliás maiores nem menores do que os de outros governadores e capitães-mór lusitanos e hespanhóes.

Eis ahi o que está dando logar a uma das polemicas mais azedas que têm aflorado na imprensa nos ultimos tempos. Os patriotas e guerreiros exclamam que o governo pernambucano pretende consagrar os inimigos da patria antecipando assim em 1637 o que em 1822 ainda não estava bem claro. Os ecclesiasticos bradam contra o que imaginam ser a glorificação dos herejes. Os inimigos do sr. Lima Cavalcanti aproveitam a confusão para lançarem algumas grosserias avulsas.

O principe Nassáu trouxe ao Brasil um grupo notavel de sabios, artistas, escriptores. Fundou o primeiro jardim botanico do paiz, o primeiro jardim zoologico; construiu com o concurso de illustres architectos, palacios e realizou grandes obras publicas em Recife. Alargou e modificou de tal fórma as idéas de seu tempo que assignalou uma ascendencia cultural pernambucana indiscutivel no norte-brasileiro.

A pesquisa, o estudo e o culto dos elementos da civilização artistica, literaria e scientifica em toda parte do mundo não se complicam com a paixão e os interesses dos factos politicos. Basta considerar na Hespanha como se estima a contribuição sarracena á riqueza artistica e monumental do paiz. No sudoeste da França, tambem palco das invasões arabes, dedicadamente se pesquisa, estuda e cultiva os remanescentes da civilização mahometana. E esses paizes quando foram victimas das terriveis invasões já tinham sentimento patriotico, já estavam formados no espirito dymnastico e religioso que veiu se desdobrar nas nações modernas.

Assim, parece que o bravo almirante Tavares, o virtuoso padre Arlindo, o honrado confrade Rego Lins e demais opposicionistas ao principe de Nassau andam comendo gambá errado...

J. E. de Macedo Soares

O Prefeito, Que Apoia a Acção Moralizadora do Sr. Ivan Pessoa, Naturalmente Não Impede Que os Outros Secretarios Cumpram o Seu Dever

Que Apurou o Secretario da Saude Sobre os Escandalos da Construcção dos Hospitaes ?

Installada a Nova Camara Franceza

A sessão inaugural — O sr. Herriot declarou aceitar o cargo de presidente — A provavel organização do Gabinete Blum, em substituição ao chefiado pelo sr Sarraut, cuja demissão deve ser feita amanhã

Herriot

PARIS, 1 (A. B.). — Os membros da nova Camara Franceza, que desde ha dias vinham esperando impacientemente o inicio de seus deveres parlamentares, não perderam tempo para começarem o trabalho, no proprio instante em que a lei o permittiu.

A velha Camara terminou á mia noite de domingo, dia 31 de maio, e a nova Camara se reuniu para a sua primeira sessão, hoje, dia 1° de junho. Uma multidão de espectadores se accumulou defronte do Palais Bourbon, logo depois do meio dia, sendo que as "suffragettes" estavam fortemente representadas.

O primeiro deputado a entrar na Camara, de accôrdo com a velha tradição, foi o "Pae da

(Continua na 3ª pagina)

SAL DE FRUCTA ENO
Regulador intestinal

"A SÃO PAULO" Companhia Nacional de Seguros de Vida

SUCCURSAL NESTA CAPITAL: AVENIDA RIO BRANCO N.° 131 — 1.° ANDAR

Directores — DR. JOSE' MARIA WHITAKER
DR ERASMO TEIXEIRA DE ASSUMPÇAO
DR. J. C. DE MACEDO SOARES

O presidente Getulio Vargas, que manifestou claramente o seu desejo de ver moralizados os negocios do municipio, prestigiando a obra saneadora que se iniciou e que precisa ser ultimada custe o que custar

Os escandalos da administração Pedro Ernesto ainda não foram apurados. Deixando de lado o novo secretario do Interior, que ainda não teve tempo de "tomar pé" na situação,

(Continua na ultima pagina)

Os veteranos garibaldinos homenagearam a memoria do grande "condottieri"

ROMA, 1 (Havas) — Os veteranos garibaldinos, reunidos em Roma donde irão a Caprera em romaria ao tumulo do Condottiére, dirigiram-se esta manhã ao Janiculo, onde collocaram uma corôa de louro na estatua de Garibaldi e uma braçada de cravos no monumento de Annita.

Em seguida, reunidos em congresso, os manifestantes ouviram a leitura do relatorio do deputado Ezio Garibaldi.

A' tarde os veteranos partirão para Civita Vecchia, onde embarcarão. Os combatentes francezes fazem-se representar na peregrinação pelo sr. Joseph B. Simon, da União Italia-França, e o sr. Berne de Chavannes, da Federação dos Combatentes Francezes na Italia.

A Sessão de Hontem na Camara dos Deputados

Um discurso do sr. Fabio Aranha so bre o café — O processo contra os parlamentares envolvidos no movim ento extremista — Em torno do pagamento das gratificações addicion aes dos operarios dos arsenaes de Guerra e da Marinha

O primeiro orador da sessão de hontem na Camara dos Deputados foi o sr. Luz Machado, que justificou um requerimento solicitando a inserção na acta de um voto de pezar pelo fallecimento do professor Gilberto Costa.

Na hora do expediente falou o sr. Fabio Aranha, do Partido Constitucionalista. Iniciou o deputado paulista o seu discurso, dizendo que o convenio de julho de 1935, na sua clausula 7ª, determinou que, para a manutenção do equilibrio estatistico, o D. N. C. não despendesse importancia superior ás possibilidades da sua arrecadação. Esta clausula foi redigida pelos delegados da lavoura dos Estados caféeiros, notadamente pelos dos Estados do Rio, Minas e São Paulo. O proposito que tinham em vista esses delegados da lavoura era o de não se aggravarem as dividas do D. N. C. com successivas compras das sobras das safras futuras, afim de que pudesse ser garantida a extincção da taxa de 45$000 que pesa sobre toda a exportação de café brasileiro, collocando o principal producto da nossa economia em situação de desegualdade quando confrontado com o café produzido pelos paizes concurrentes. Reconheceram, porém, esses delegados da lavoura a necessidade de ser mantido o equilibrio estatistico, para assegurar a confiança de parte dos nossos compradores, augmentando assim as exportações de café. Indispensavel tambem é o equilibrio estatistico para que possa o lavrador receber preço razoavel pelo seu producto".

Logo a seguir declara o sr. Fabio Aranha:

"Tudo isso foi reconhecido pelos delegados da lavoura que redigiram a clausula 7ª do referido Convenio nos termos seguintes:

"Para as retiradas do café das safras futuras compreendidas no prazo deste Convenio, necessarias á manutenção do equilibrio estatistico, não poderá o Departamento Nacional do Café despender importancia superior ás possibilidades da sua arrecadação, de forma a não aggravar o actual passivo do Departamento Nacional do Café".

Não fez, pois, o presidente do Instituto de Café de São Paulo outra coisa na sua viagem ao Rio senão defender idéas contidas no Convenio. Havia resolvido o Convenio egualmente a compra immediata de 4 milhões de saccas: pleiteou o sr. Cesario Coimbra a compra e o pagamento desse café até 30 de junho p. futuro. Determinava o Convenio que fosse mantido o equilibrio estatistico dentro dos recursos do D. N. C.: pleiteou o presidente do Instituto de Cafe de São Paulo que, para a manutenção desse equilibrio fossem ouvidos a lavoura e o commercio de café dos varios Estados do Brasil, através do Conselho Consultivo, previsto no decreto que estabeleceu o D. N. C. e cuja criação foi solicitada insistentemente pelos delegados da lavoura no Convenio de Julho ultimo. Entendeu o presidente do Instituto de Café que as medidas necessarias para a manutenção desse equilibrio não deveriam ser tomadas somente pelo D. N. C. sem que fossem novamente ouvidas as classes interessadas por intermedio desse Conselho, afim de que ellas mesmas determinassem a maneira de ser obtido o dito equilibrio. Donde infere, pois, o illustre deputado do Estado do Rio, sr. Bandeira Vaughan, que o presidente do Instituto de Café de São Paulo tenha vindo ao Rio para pleitear que o D. N. C. assentasse a quota de sacrificio? Não poderia o Instituto de Café do Estado de São Paulo solicitar que fossem convocadas as classes interessadas no cafe com o fim de estabelecerem ellas a maneira de ser mantido o equilibrio estatistico e ao mesmo tempo pedir que o D. N. C. fixasse uma quota de sacrificio de 25 °|.. E' bem clara a contradicção entre estes dois pensamentos. Não poderia o presidente do Instituto de Café de São Paulo defender a reunião do Conselho Consultivo para a simples approvação de resoluções previamente estabelecidas.

Para esclarecimento da casa, passo a ler as declarações que o sr. Cesario Coimbra fez ao "Estado de São Paulo", transcriptas pelos jornaes do Rio, e que consubstanciam o resultado dos entendimentos que teve esse representante do Instituto de Café de São Paulo com os poderes federaes:

"Volto, inteiramente satisfeito para São Paulo, pois o Governo Federal continua no mesmo proposito de attender á lavoura e ao commercio de café, tomando em consideração todas as suggestões que lhe fez por meu intermedio.

As providencias que as classes interessadas nos negocios de café pleitearam para o proseguimento da politica caféeira serão postas em execução.

Estive com o sr. presidente da Republica, havendo s. ex. manifestado a sua boa vontade em determinar todas as medidas que se tornassem necessarias ao amparo da nossa maior riqueza.

O sr. Souza Costa, ministro da Fazenda, depois de estudar detidamente a situação dos negocios do café, concordou com as suggestões que tinham o apoio, egualmente, das classes interessadas, de outros Estados caféeiros".

Depois de outras considerações affirma o deputado paulista:

"As compras dos 4 milhões de saccas serão acceleradas e os cafés assim adquiridos não serão pagos por meio de titulos do D. N. C., como vinha sendo feito, mas em dinheiro, a partir da proxima semana.

Ponderei a necessidade de ser feita uma revisão nas despesas do D. N. C., afim de serem reduzidas ao minimo que exigirem os serviços dessa organização. O Conselho Consultivo do Departamento, constituido de lavradores dos Estados caféeiros e de representantes das praças de Santos, Rio, Victoria e Paranaguá cuja criação já estava assentada, vae ser nomeado immediatamente e convocada a sua primeira reunião ainda para este mez, afim de collaborar com a direcção do D. N. C. no estudo do problema criado com a futura safra, de modo que seja rigorosamente mantida a politica de equilibrio estatistico.

Devo accentuar a significação que representa para a lavoura e o commercio de café, a immediata reunião do Conselho Consultivo do Departamento. E' a demonstração evidente de que o governo federal deseja a collaboração directa e efficiente da lavoura e do commercio de café na solução de todos os problemas que interessem ao maior producto da economia nacional. Encontrei na parte do sr. presidente e demais directores do D. N. C. o desejo de collaborar nas medidas acima mencionadas e o proposito de executal-as com a maior brevidade. Creio, pois, que os esforçados criadores da nossa grande lavoura caféeira, bem como os commerciantes desse nosso producto, terão fundados motivos para esperar uma justa remuneração do seu trabalho com a execução dessas providencias"

Ficou bem claro, pois, que o sr. Cesario Coimbra não veiu ao Rio pleitear que fosse estabelecida a quota de sacrificio. Solicitou tão sómente que fossem executadas integralmente, com a necessaria rapidez, as medidas assentadas no Convenio de julho do anno p. findo. E se alguma coisa suggeriu a mais, foi que se revissem as despesas do D. N. C., afim de que pudessem ellas ser reduzidas ao minimo exigido pelos serviços actualmente affectos a essa organização. Creio que nesta parte o illustre collega sr. Bandeira Vaughan, que é lavrador, nada terá a reclamar. Attribue o nobre collega a São Paulo todas as culpas dos excessos da nossa producção caféeira. Julgo que talvez fosse inutil se apurarem as responsabilidades dos brasileiros dos diversos Estados para saber em qual delles mais esforços foram empregados, afim de se augmentar o patrimonio nacional. E' lastimavel que não tenham os paizes consumidores acompanhado no consumo, os esforços que os lavradores brasileiros empregaram no augmento da producção dessa preciosa bebida. Mas, si entende o nobre deputado que é motivo de culpa o excesso de trabalho desenvolvido pelos lavradores de alguns Estados, eu posso affirmar daqui que a São Paulo não cabem as maiores responsabilidades nesse augmento de producção, e o faço apoiado em dados que nos offerece a revista do D. N. C. no seu numero inaugural, publicado em julho de 1933. Assim é que, comparando-se a producção do Estado do Rio de Janeiro no quadriennio de 1909|1910 a 1912|1913, com a do quadriennio 1928|29 e 1931|32, verifica-se que produziu esse Estado, no primeiro dos quadriennios citados, 2.956.000 saccas e no segundo quadriennio, 3.983.000 saccas, tendo havido um augmento de 35%.

São Paulo que produziu no primeiro dos quadriennios citados, 40.633.000 saccas, teve a sua producção augmentada no segundo para 59.907.000 saccas, isto é, teve um accrescimo de 47%.

Minas, no primeiro quadriennio, produziu 8.451.000 saccas, e no segundo quadriennio ...... 14.877.000 saccas, isto é, augmentou a sua producção de 76%.

Espirito Santo produziu no primeiro quadriennio 1.758.000 saccas, e no segundo quadriennio, 5.685.000 saccas, o que significa um augmento de producção de 23%.

O Paraná, finalmente, não teve producção no primeiro quadriennio. Comparando-se, porém, a producção do quadriennio de 1920|21 a 1923|24 com a do que vae de 1928|29 a 1931|32, isto é, num espaço de tempo muito menor, verifica-se que a producção do primeiro quadriennio sommou a 247.000 saccas, ao passo que a do segundo ascendeu a 1.651.000 saccas, o que significa um augmento de 568%.

E, concluindo, affirma o sr. Fabio Aranha:

Sr. presidente. Ha poucos dias São Paulo foi accusado, neste recinto, de trabalhar muito, de produzir demais! Amanhã, seremos accusados de superproducção industrial, depois da superproducção algodoeira, da superproducção citricola, e, São Paulo, incorregivelmente prefere a — produzir de menos, — produzir demais!

NA ORDEM DO DIA

Na ordem do dia foi approvado o projecto prorogando o prazo para o registo civil de nascimento.

Foram ainda approvados: o projecto dando credito para pagamento de vencimentos ao representante do Ministerio Publico junto ao Tribunal de Contas; o projecto autorizando o governo a ceder, por intermedio do Ministerio da Guerra, ao Estado de Minas Geraes, dois immoveis pertencentes á União, em troca de um predio para a enfermaria do 11º Regimento de Infantaria, em São João d'El-Rey; o projecto dispondo sobre os serviços de subsistencia e abastecimento dos Ministerios da Guerra e da Marinha (2ª discussão); o projecto do Senado, autorizando a dispender até réis 300:000$, com as obras urgentes de regularização do aeroporto do Rio Ceará, que serve á capital do Estado do Ceará; com parecer favoravel da Commissão de Finanças (3ª discussão); o projecto modificando a redacção dos arts. 70 e 71, do decreto n. 24.153, de 23 de abril de 1934; com pareceres das Commissões de Justiça e de Finanças (2ª discussão).

O PROCESSO CONTRA OS ESTRANGEIROS ENVOLVIDOS NO MOVIMENTO EXTREMISTA

A minoria apresentou hontem á Camara, uma indicação no sentido de applicar-se a todo e qualquer estrangeiro, envolvido nos movimentos extremistas, a mesma legislação usada contra os nacionaes. Pretendem as opposições colligadas, com essa iniciativa, evitar a expulsão de alguns agitadores que participaram da mashorca extremista e, com isto, que elles respondam a processo e, consequentemente, fiquem sujeitos ás penas a que venham a ser condemnados por nossa justiça.

EM TORNO DO PAGAMENTO DAS GRATIFICAÇÕES ADDICIONAES DOS OPERARIOS DOS ARSENAES DE GUERRA E DE MARINHA

O deputado Edmundo Barreto Pinto deixou sobre a mesa, com a nota de urgente, o seguinte requerimento de informações: — "Requeiro que sejam solicitadas informações ao ministro da Guerra da importancia necessaria para pagamento das gratificações addicionaes a que têm direito os operarios do Arsenal de Guerra do Rio de Janeiro, desde janeiro de 1931." Esse requerimento está assim justificado: "O art. 23 das Disp. Transit. da Constituição manteve as gratificações addicionaes por empo de serviço, de que estavam em gozo os funccionarios publicos, desde a expedição dos decretos ns. 19.565 e 19.582, ambos de 1931. Pela lei n. 40, de 10 de abril, abriu-se o credito especial de 13.000 contos para pagamento de gratificações addicionaes a funccionarios de diversos Ministerios. Entretanto, de um modo lamentavel foram excluidos os operarios do Arsenal de Guerra que obtiveram o direito da gratificação addicional, direito assegurado ao operariado desde a lei n. 5.622, de [illegible] maio de 1874." Ainda pelo mesmo deputado foi requerida a volta do projecto n. 526, de sua autoria, á Commissão de Finanças, de maneira que sejam regularizados os pagamentos das addicionaes dos operarios dos Arsenaes de Marinha e Directoria do Armamento, no periodo de agosto de 1927 a janeiro de 1931.

Convenção Politica em Magé

CONVENÇÃO DO PARTIDO LIBERAL DE MAGE' — O commandante Huet Bacellar pronunciando seu discurso — O deputado Lemgruber Filho dirigindo a palavra aos presentes — Os convencionaes — Grupo feito em frente á Prefeitura, onde se realizou a reunião

A 24 de maio ultimo, realizou-se, na séde do futuroso Municipio de Magé, uma convenção politica, que pelo seu vulto e significação democratica, merece especial registro.

Convocada por uma commissão composta de elementos de maior destaque politico e social, congregando as figuras mais representativas de todos os antigos partidos magéenses, não foi, de certo, surpresa para ninguem o brilho de que se revestiu.

A commissão era composta dos seguintes nomes: coronel Pedro Valerio da Silva (Radical), commandante Gilberto Huet de Bacellar (Socialista), Francisco Gomes Vidal (Radical), general J. Coelho Ramalho (Progressista), V. Cesar Garcia, Horacio Esteves de Almeida (Socialista), Gustavo dos Santos Costa (Evolucionista), dr. Sylvio Bastos da Silva, coronel Theotonio Botelho do Rego (Socialistas) e Waldemar C. Garcia (Radical).

O venerando coronel Pedro Valerio, antigo chefe nilista, que foi acclamado para presidir os trabalhos, convidou para secretario da mesa o illustre general J. C. Ramalho.

Ao ser convidado para tomar assento no logar de honra, foi o prestigioso chefe politico deputado Lemgruber Filho victoriado por uma prolongada salva de palmas.

Iniciados os trabalhos, foi dada a palavra ao commandante Gilberto Huet Bacellar, que passou a expôr as finalidades da convenção. Disse, então, representar a mesma, a concretização no Municipio de Magé, da formula de pacificação politica, pregada pelo clarividente patriotismo do almirante Protogenes Guimarães, e que constitue o maior padrão de gloria de seu programma politico. Em meio de seu discurso, affirmou s. s.: "Radicaes, Socialistas, Proletarios, Evolucionistas, Progressistas, aqui presentes, commungamos todos num só pensamento, — trabalhar denodadamente, pelo engrandecimento desta tradicional terra magéense, em cujo seio fecundo todos nós labutamos".

Referindo-se, ao terminar, á obra constructiva do sr. Getulio Vargas, presidente da Republica, assim se expressou: "Sua esclarecida intelligencia, livre de entraves doutrinarios, sua acção ponderada e calma, sua energia firme e sem violencias, vão transformando, paulatinamente, os antiquados moldes politicos, economicos, sociaes e administrativos, conduzindo o Brasil para o grandioso futuro que lhe está reservado no concerto das nações".

Procedeu-se, em seguida, ás eleições do candidato a prefeito. Os convencionaes, cerca de 500, foram chamados, nominalmente, afim de depositarem na urna, seu voto secreto, numa demonstração de mais franca democracia, em que os proprios eleitores, escolhiam seus candidatos. Feita a apuração, foi eleito por grande maioria, o illustre commandante Gilberto Huet de Bacellar, que occupou o cargo de prefeito, na interventoria do commandante Ary Parreiras.

Tambem foram votados os srs. Cesar Garcia, Gustavo Costa e coronel Pedro Valerio.

Por proposta do deputado Lemgruber Filho, resolveu a assembléa, em vista de não ter sido ainda fixado o numero de vereadores, pelo poder competente, deixar para mais tarde, a organização da chapa de vereadores, ficando a escolha dos nomes ao criterio do prefeito e da commissão.

Antes de ser proclamado o nome do prefeito, pronunciou o illustre deputado Lemgruber Filho, um brilhante improviso, entrecortado, muitas vezes, pelas palmas vibrantes da assembléa. Manifestou seu enthusiasmo pelo povo de Magé, que naquella data escrevia mais uma pagina de seu civismo, pois durante sua longa vida politica, raramente assistira a tão elevada manifestação de sentimento democratico. Elogiando em termos calorosos o programma de pacificação do eminente governador do E. do Rio, congratulou-se, com os convencionaes de Magé, pela comprehensão que acabavam de demonstrar, daquelles elevados intuitos.

A A. B. I. e o imposto de renda

NOVA MOÇÃO DE APOIO

A Associação Brasileira de Imprensa recebeu do Conservatorio de Musica do Districto Federal o seguinte e significativo officio:

"O corpo docente do Conservatorio de Musica do Districto Federal vem cumprimentar a Associação Brasileira de Imprensa pelo modo brilhantissimo por que amparou o professorado brasileiro na questão do imposto profissional. Mais uma vez a Associação Brasileira de Imprensa se tornou credora da gratidão da intellectualidade do nosso paiz com isso, confirmando, assim, o seu proposito de ser o principal esteio dos que lutam por um Brasil maior pelo saber e pelo caracter. Tenho a honra de apresentar a v. ex. as minhas mais elevadas saudações. — Augusto F. Lopes Gonçalves."

Os que viajam de avião

Procedente do Norte, deu entrada, domingo á tarde, no aeroporto da Ponta do Calabouço, um hydro-avião da Panair da linha Fortaleza-Rio de Janeiro, trazendo os seguintes passageiros: de Fortaleza, Francisco Olympio de Aguiar e Salim Jereissati; de Aracaju'; Olympio Campos; da Bahia, Werner Falke; e de Victoria Primo Bretti, Enrico Hildebrando Ruschi, Henrique Labarere, Manoel Pinto Mesquita e Pedro Nolasco da Cunha.

Hontem, ás 15.30 horas, amerissou no mesmo aeroporto, outro hydro-avião da Panair, o "commodore" da linha Porto Alegre do Pará, trazendo os seguintes passageiros para esta capital: de Porto Alegre, sra. Mimosa Ferrandi, David Coelho Leal, Romão Xavier e Orlando Pinto de Almeida; de Florianopolis, dr. Raul de Paula, secretario da Sociedade dos Amigos de Alberto Torres; e de Santos, srnha. Hester F. Whichello, sra. Alice Cehquinho Ferreira de Carvalho, dr. Bruno Schachner, dr. Samuel Leão de Moura e Gentil Queiroz de Souza.

O hydroavião "commodore" da Panair, que parte hoje, ás 6 horas da manhã com destino aos portos do Norte, até Belém do Pará, conduz, entre outros, os seguintes passageiros: para Victoria, Robert Langen, Samuel E. Emmons e John D. Gillott; para Aracaju', John S. Whittam; para Maceió, Heinrich Schloemann; e para Belém do Pará, dr. Enrique Byron Carbonell e Robert S. Robertson.

Um Alfaiate Voronoff

Faz do terno velho novo virando pelo avesso, tambem concerta e reforma roupa, faz terno de casemira, feitio 80$ e de brim 40$. Rua Ledo, 66, antiga São Jorge.

SANAGRIPPE
PARA INFLUENZA

Conselho Regional de Engenharia e Architectura da 5ª Região

Pedem-nos a publicação do seguinte:

"A' Secretaria do Conselho Regional de Engenharia e Architectura da 5ª Região (edificio Rex, rua Alvaro Alvim, 33 a 37, 11º andar, sala 1124), estão convidados a comparecer, a partir de hoje e dentro do prazo de 30 dias, "sem multa", em qualquer dia util, das 12 ás 15 horas e aos sabbados das 12 ás 13,30 horas, além dos profissionaes e dos funccionarios não diplomados já convocados, os senhores abaixo mencionados, afim de receberem as respectivas carteiras profissionaes e os cartões de autorização para proseguirem nos cargos que exercem em repartições ou firmas commerciaes.

Diplomados — Agenor Augusto de Miranda, Antonio Adelson Coelho, Arthur Seixas, Faustino Pinto de Almeida, Fausto Bebiano Martins, Guilherme Pessina, Herbert Mesquita Bastos, Ignacio Pinheiro Paes Leme, Joaquim de Oliveira Sampaio, Joaquim José de Souza Breves, Jorge Machado Moreira, Lincoln Ribeiro Torres, Luiz Mariano Pereira de Andrade, Marcello Brasileiro de Almeida, Omar Villela, Ottorino Ballini, Paulino Franco de Carvalho, Paulo da Silva Junqueira, Roberto Carlos Coelho da Rocha e Rosauro Mariano da Silva.

Licenciado — Americo Pereira Couto.

Autorizados — Alarico Vieira Barbosa Filho e Nelson Constantino de Faria.

Deverão os interessados fornecer duas photographias de frente (typo carteira profissional), medindo dois e meio por tres e meio centimetros.

Após o recolhimento á thesouraria do Conselho da taxa de 30$000 (art. 14 e alinea "c" do artigo 27 do decreto numero 23569), os interessados assignarão a respectiva ficha e ahi deixarão suas impressões digitais.

Para maior rapidez e facilidade do serviço, a thesouraria não poderá fazer troco de dinheiro, convindo que a taxa seja paga com a quantia exacta.

As carteiras profissionaes e os cartões de autorização serão sempre entregues ás terças e sextas-feiras immediatas, das 13,30 ás 15 horas, mediante a devolução do talão do recibo em tempo fornecido pela secretaria, devidamente datado e assignado.

TINTA BRASILIA
A MELHOR

CLINICA DE VIAS URINARIAS

Dr. Samuel Kanitz

Membro da Sociedade de Urologia da Allemanha, ex-assistente dos professores Lichtemberg, Lewin, Joseph de Berlim e Haslinger, de Vienna Especialistas em doenças dos Rins, Bexiga, Prostata, Urethra, Doenças de Senhoras Diathermia, Ultra Violetas. Consultorio: 7 de Setembro, 42 - Sob., das 13 ás 17 horas. Phone: 23-3531.

Um Milhão de Hectares da Terra Amazonense Dado de Presente!

A escandalosa concessão obtida por dois felizes subditos de sua majestade o imperador do Japão — Favores e vantagens criminosamente distribuidos — O caso occupa a attenção do Senado — O sr. Cunha Mello vae examinar o assumpto sob o ponto de vista constitucional

O sr. Cunha Mello pretende occupar a tribuna do Senado para tratar da escandalosa concessão de cerca dum milhão de hectares de terra do Amazonas a dois subditos de sua majestade o imperador do Japão. O contrato celebrado entre o governo daquelle Estado e os dois felizardos japonezes, constitue tremendo escandalo, ou melhor — um verdadeiro crime de lesa-patria, e só se explica pelo abandono em que se encontra o mais extenso dos Estados brasileiros.

De facto, com a crise da borracha, cessou o "rush" dos nordestinos para aquella immensa região, de modo que praticamente ficou a Amazonia sem colonização, abandonada ás suas proprias forças.

Isso significa que a situação da economia amazonense será precaria, ainda por muitos annos, em virtude da escassez de sua população, que é irrisoria em face da vastidão de seu territorio.

Procurando remediar o mal, os governantes do infeliz Estado foram logo ás do cabo e resolveram dar de mão beijada uma boa fatia de suas ricas terras a dois senhores, chamados Gensaburo Yamanubi e Kinkoru Awazu, de accordo com um contrato inconstitucional, além de lesivo á economia brasileira.

Conforme adiantamos, o senador Cunha Mello tratará em breve, desse verdadeiro "panamá", a respeito do qual a Commissão de Justiça do Senado approvou ha dias um parecer do sr. Clodomir Cardoso, pedindo informações ao governo do Amazonas.

Damos abaixo algumas das clausulas da escandalosa concessão, através de cujos dispositivos o leitor verificará toda a extensão do golpe que foi desferido contra os interesses do paiz.

Segundo resa a clausula primeira, é a seguinte a área da concessão, escolhida dentro da faixa de territorio abaixo: a) — área limitada pelos rios Sacundury, Canumã, Madeira e Amazonas, na margem direita, e o Paraná dos Ramos e rio Maués e Paraury, na margem esquerda, limitando, pelos fundos, ao sul até o parallelo 6°; b) — área situada no Rio Solimões, margem direita, entre os rios Teffé e Coary, aquele pela margem direita e este pela margem esquerda, e pelos fundos até o parallelo 6°; c) — área situada no Rio Negro, na margem direita, limitada pelos rios Cabury, margem direita, e o Timbira, margem esquerda, dali seguindo o parallelo 3° com fundos correspondentes ao meridiano 63°. Dentro do alludido praso de dois annos, os concessionarios mandarão proceder, á sua custa, os estudos technicos das zonas descriptas, indicando seus limites situação, confrontações, natureza e signaes physicos do sólo.

SEGUNDA CLAUSULA

Segunda: — Procedidos os estudos referidos e verificada a natureza dos terrenos de cada zona reservada, ficará resalvado aos concessionarios o direito de escolha de uma unica zona ou determinadas faixas de terras nella contidas, até perfazer o total de um milhão de hectares. Satisfeita esta formalidade, dentro do periodo de opção, os concessionarios terão o praso de um anno para constituirem a companhia ou empresa, com quem o Poder Executivo assignará o contrato definitivo, o qual vigorará pelo praso de cincoenta annos, para uso e gozo gratuito, depois de assumidos os compromissos seguintes: a) os concessionarios fundarão nucleos coloniaes japonezes, dentro da área que lhes fôr concedida, devendo ser destinado a cada familia um ou mais lotes, correspondentes á sua capacidade productiva, a juizo dos concessionarios ou companhia organizada. Estas familias ficarão equiparadas aos colonos nacionaes, em todos os seus effeitos, inclusive isenção de impostos e taxas para cessão de lotes, etc.

SERA' CONCEDIDA A PROPRIEDADE DEFINITIVA!

TERCEIRA — O governo do Estado obrigar-se-á, no contrato definitivo, a conceder á companhia ou empreza organizada, titulo definitivo de propriedade das terras comprehendidas na concessão, gratuitamente e com isenção dos impostos ou taxas de transmissão. Esta transferencia dar-se-á progressivamente, á medida que a companhia fôr procedendo o serviço de medição e demarcação, os quaes deverão ser iniciados dentro do prazo de cinco annos, contado da data do contrato definitivo, na proporção de dez por cento das terras concedidas e mediante as seguintes condições: a) — A companhia obrigar-se-á a introduzir e localizar nas terras da concessão dez mil familias japonezas, no minimo, durante o prazo de cincoenta annos, etc.

O GOVERNO AINDA FARA' DESPESAS...

QUINTA — O governo do Estado alojará os immigrantes japonezes, introduzidos de accôrdo com as clausulas anteriores até serem encaminhados aos respectivos destinos, pelo prazo maximo de trinta dias, correndo as despesas do tempo excedente por conta da companhia. Fica entendido que as leyas de entradas não deverão ser tão numerosas que difficultem ao governo esse alojamento provisorio.

FAVORES E MAIS FAVORES...

SEXTA — Ficam ainda assegurados aos concessionarios ou companhia que organizarem os seguintes favores: a) — Isenção, durante o prazo de dez annos, a contar da data da autorização para a companhia funccionar no Brasil, dos impostos do Estado, criados ou a criar, sobre as terras da concessão e suas bemfeitorias, inclusive fabricas moinhos, officinas e mecanismo de qualquer especie utilizados nas plantações ou destinados a produzirem força motora, para beneficiamento de qualquer producto ou outros fins industriaes; b) — Isenção por egual prazo, sobre a industria e profissão dos seus colonos e sobre os productos da industria e commercio ou estabelecimentos de qualquer natureza; c) — Preferencia em egualdade de condições, para exploração de minas encontradas nas terras da concessão, de accôrdo com as leis federaes e estaduaes que regulam o assumpto; d) — Taxa minima de tres por cento (3 %) "ad-valorem", durante o mesmo prazo de dez annos, sobre a exportação dos productos agro-pecuarios, unicamente, para os quaes não serão criados quaesquer outros impostos estaduaes, comprehendidos ainda os favores da lei numero 1.304 de vinte e dois de outubro de mil novecentos e vinte e seis; e) — Preferencia, em egualdade de condições, para a construcção, uso e gozo de estrada de ferro e de rodagem, aproveitamento de força hydraulica assim como demais meios de communicação, que atravessarem a zona da concessão, observadas as exigencias das leis federaes e estaduaes e respeitados os direitos de terceiros, anteriormente adquiridos, gozando dos favores que regularem a especie, inclusive o direito de desapropriação, caso o exijam as necessidades e conveniencia da companhia".

NOVAS VANTAGENS!

A clausula setima especifica que o governo estadual providenciará junto ás municipalidades para que as mesmas concedam outros favores e isenções...

A oitava estatue novas e melhores vantagens para os estabelecimentos bancarios criados, sendo essa uma das clausulas mais perigosas e immoraes!

REDACÇÃO AMBIGUA.

Nona — "Os concessionarios ou companhia que organizarem obrigam-se a installar e manter escolas para instrucção primaria, de accordo com as leis do Estado, sendo obrigatorio o ensino da lingua nacional."

Essa redacção, conforme se verifica, é das mais ambiguas. No fim de contas, ninguem sabe se esse nacional se refere á lingua falada no paiz ou lingua nacional dos concessionarios...

ALARGADA A CONCESSÃO ALÉM DO TEXTO CONTRATUAL!

Decima — "Para os fins do aproveitamento das terras a que se refere a presente opção, ficam asseguradas aos concessionarios ou empresas que organizarem todos os favores das leis em vigor, que não tenham sido especialmente mencionados, relativos ao beneficiamento dessas terras e á utilização industrial de suas materias primas e quesquer outros favores geraes, que para o mesmo fim venham a ser criados por lei do Estado."

Um-decima — Para o aproveitamento das zonas reservadas, que excederem de um milhão de hectares, ficará facultado aos concessionarios organizarem, dentro do praso da opção, uma ou mais companhias ou empresas que preencham as condições acima estipuladas e a quem serão concedidas as terras excedentes com as mesmas vantagens e obrigações enumeradas."

Sr. Cunha Mello, falando na tribuna do Senado

SO' PARA HOMENS

sapato em vaqueta preta ou marron Sola anneu O melhor acabamento e modelos novos 155000. Fabrica Rua Senador Pompeu 169 esq. Visconde da Gavea. Pedidos America Soler. Pelo Correio mais 28500

O saneamento de Magé

UMA VIAGEM DE INSPECÇÃO DO ENGENHEIRO HILDEBRANDO DE GO'ES

O engenheiro Hildebrando de Araujo Góes, chefe da Commissão de Saneamento da Baixada Fluminense, fará hoje uma viagem de inspecção aos serviços dessa repartição no rio Magé e seu systema tributario, comprehendendo os rios Santo Aleixo, Sertão, Escuro, Tahoão, Roncador Grande, Roncador Pequeno e vallas marginaes.

Essa importante bacia, com as obras realizadas em 1935 e no corrente anno, pela Commissão, já se encontra completamente saneada.

PRESIDIDO POR MUSSOLINI

REUNIU-SE O CONSELHO DE MINISTROS DA ITALIA

ROMA, 1 (Havas) — O Conselho de Ministros, que se reunira no ultimo sabbado, effectuou hoje, ás 10 horas, nova sessão sob a presidencia do sr. Mussolini.

A reunião realizou-se no palacio Viminale.

DUARTINA

para o estomago e calmante

Chegaram á Bahia 300 passageiros do "Marahu"

SALVOS PELO "ILHEOS" EM SITUAÇÃO CRITICA — VIAJAVAM NO NAVIO EM PERIGO O COMTE. ARY PARREIRAS E OS MEMBROS DA COMMISSÃO DO PETROLEO

Commandante Ary Parreiras

BAHIA, 1 (A. B.) — Chegou a este porto o navio nacional "Ilhéos" trazendo a bordo cerca de trezentos passageiros tripulantes do "Marahu'" que soffreu um desastre perto de Barra Grande. O navio tocou numa pedra, tendo o casco arrombado e começou a fazer agua immediatamente. A situação tornou-se logo muito critica. Os passageiros mantiveram-se em attitude calma, o que facilitou a actuação da tripulação, commandada pelo capitão de longo curso Rondellot. O "Marahu'" pediu soccorro pela radio-telegraphia, enviando os signaes convencionaes de S. O. S. O primeiro navio que accudiu foi o "Ilhéos" que chegou a tempo de salvar passageiros e tripulação.

— Bordo do nacional "Ilhéos" pela estação de Amaralina. (Radio. — Foi um doloroso momento o da salvação de trezentos naufragos do "Marahu'". Todos entretanto, acham-se a bordo deste navio sãos e salvos. Entre os passageiros encontram-se os engenheiros da commissão de petroleo, chefiados pelo commandante Ary Parreiras. Telegraphamos ás 1 horas e 20 minutos, esperando chegar dentro de poucas horas ao porto de São Salvador.

LIVROS NOVOS

CONCURSO DE CREDORES, por Sylvio Martins Teixeira

O dr. Sylvio Martins Teixeira, conceituado magistrado no Districto Federal, acaba de publicar "Concurso de Credores", que tem obtido justo successo nas livrarias.

E' um magistral trabalho sobre doutrina, jurisprudencia legislação relativas a concurso de credores. O livro exgota o assumpto, sobre o qual nada havia especialmente escripto.

O dr. Sylvio Martins Teixeira prestou pois um relevante serviço aos advogados e juizes.

Está de parabens a literatura juridica brasileira.

Para que seja dado o maior realce ao Congresso Nacional de Direito Judiciario

Em circular aos chefes de repartições, corpos e estabelecimentos da Marinha, o almirante Henrique Aristides Guilhem, em circular de hontem, em vista de uma solicitação do Ministerio da Justiça, recommendou que fossem envidados esforços afim de que seja dado o maior realce ao Congresso Nacional de Direito Judiciario que, por iniciativa do Instituto da Ordem dos advogados Brasileiros, deverá reunir-se, nesta Capital, no edificio do Syllogeu Brasileiro, na presente quinzena de junho.

Esse Congresso debaterá e estudará a actual legislação processual e notadamente os projectos dos codigos de Processo Penal e Processo Civil e Commercial.

O Collegio Militar do Rio de Janeiro e Sua Nova Direcção

O CORONEL RENATO DA VEIGA ABREU ASSUMIU HONTEM AS ELEVADAS FUNCÇÕES DE SEU DIRECTOR

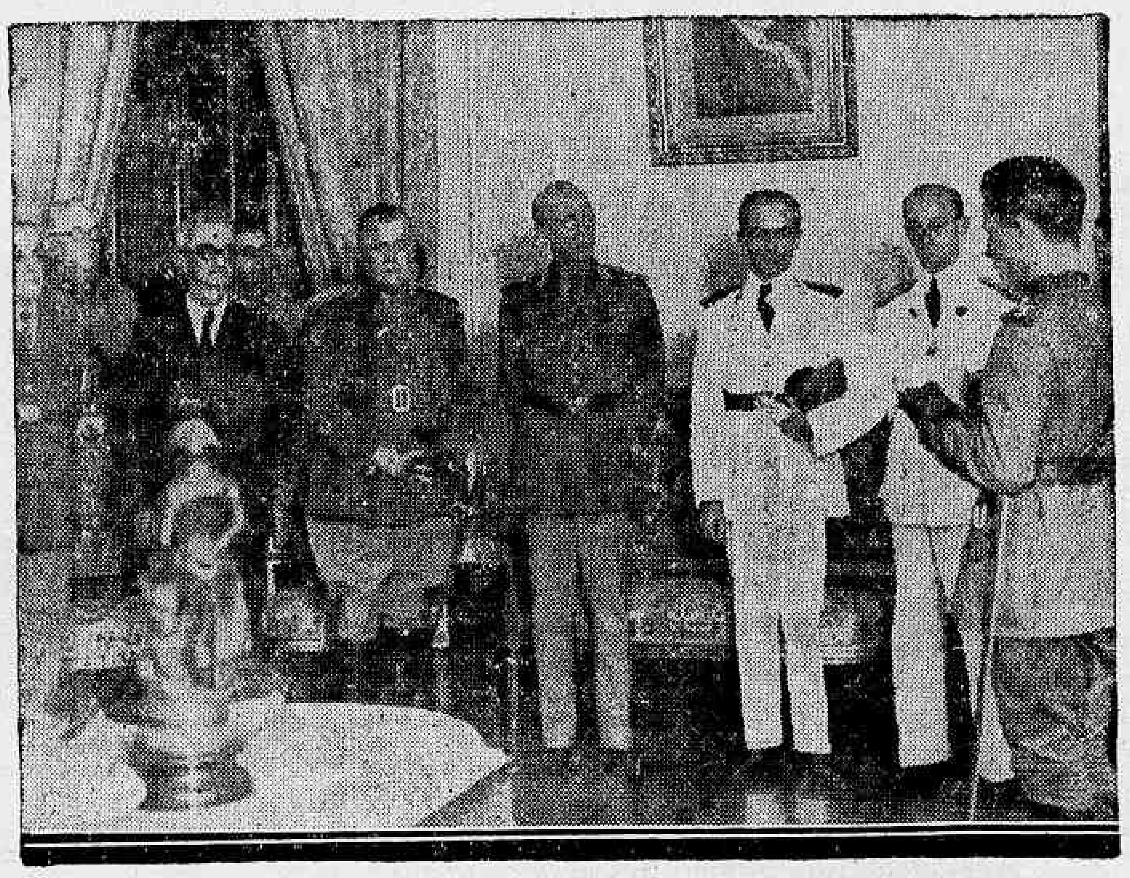

Aspecto da posse, quando era lido pelo secretario o boletim allusivo á cerimonia

Tendo deixado a chefia do gabinete do general Raymundo Barbosa, chefe do Departamento do Pessoal do Exercito, em virtude de ter sido nomeado director do Collegio Militar do Rio de Janeiro, assumiu hontem, ás 15 horas, o exercicio desse alto cargo, o coronel Renato da Veiga Abreu.

Uma assistencia numerosa e das mais selectas, no meio da qual se viam altas personalidades do Exercito, como os generaes Deschamps Cavalcanti e Meira Vasconcellos, os coroneis Euclydes Fleury de Souza Amorim e Alvaro Agricola Soares Dutra e o major Gastão de Albuquerque, como representante do D. P. E., o tenente coronel Lessa Bastos, representando o ministro da Guerra, além de numerosos outros officiaes e professores do Collegio, envolveu, literalmente o salão em que se realizou a cerimonia, como que a revelar o agrado, a confiança e a sympathia que todos depositavam no novo director.

Iniciada a cerimonia, o tenente-coronel Nathaniel Ribeiro das Neves leu o seu ultimo boletim, em que, como sub-director do Collegio, demissionario, transmittia o cargo ao coronel Renato da Veiga Abreu que, por sua vez, mandou o secretario ler o seu primeiro boletim sobre a cerimonia.

O novo director fez um bellissimo discurso, e em seguida, depois de receber os cumprimentos dos presentes, passou a assignar os primeiros actos.

Foram convidados e aceitaram, para o cargo de sub-director, o tenente-coronel Outubrino Graça; director do ensino, o tenente-coronel Clarindo Mey; ajudante do corpo de alumnos, o capitão Orlando de Castro e para secretario, o 1° tenente Ary Barreto.

Finda a cerimonia, foi servida aos presentes uma taça de champagne.

Installada a Nova Camara Franceza

(Conclusão da 1ª pagina)

Casa", deputado Salles, que conta 76 annos de edade. Seguiram-se seis dos mais jovens parlamentares. Logo depois que o sr. Salles tomou posse, os restantes deputados occuparam as respectivas cadeiras. Os radical socialistas, que até aqui occupavam o sector mais para a esquerda, foram obrigados a se moverem para o centro, devido o augmento dos Socialistas e Communistas.

O DISCURSO DO DEPUTADO MAIS IDOSO

PARIS, 1 (A. B.). — O mais antigo deputado do Parlamento Francez sr. Salles, fez hoje as honras da Casa, ao se inaugurar a nova sessão legislativa. Dando inicio ás cortezias habituaes, o deputado saudou os collegas pertencentes á antiga Camara e que não haviam voltado, bem como deu os votos de boas vindas áquelles eleitos pela primeira vez.

Em seu discurso inaugural, o sr. Salles declarou que este Parlamento teria de devotar especial attenção para a sua suprema tarefa de assegurar a paz da Europa, o que era o mais profundo desejo de todos os francezes. O discurso do deputado Salles foi recebido com grandes applausos de toda a Casa.

AS SUFFRAGISTAS PROVOCAM TUMULTOS

PARIS, 1 (A. B.) — Na sessão inaugural da Camara Franceza, quando falava o deputado Salles, repentinamente surgiu uma perturbação nas galerias, onde as "suffragettes", desfraldando uma grande bandeira com as palavras "As mulheres francezas devem votar", iniciaram uma demonstração. Os policiaes de serviço immediatamente removeram as manifestantes e confiscaram a bandeira.

A sessão da Camara foi, então adiada até amanhã.

A DEMISSÃO AMANHA DO GABINETE SARRAUT

PARIS, 1 (A. B.) — O gabinete Sarraut ainda está no governo, porém a sua demissão é esperada o mais tardar na quarta-feira, quando fôr designado o novo "bureau" da Camara.

Immediatamente depois da resignação, do gabinete Sarraut, o presidente Lebrun convidará o chefe socialista Leon Blum para formar o governo. Nesse meio tempo, o sr. Blum vem proseguindo as demarches para a formação de seu gabinete, que parece já estar quasi completo.

O sr. Herriot, depois de curta hesitação, por fim declarou hoje, perante a Camara, que consentiria em que seu nome fosse apontado para a presidencia da Camara.

COMO FICARA' ORGANIZADO O NOVO GOVERNO

PARIS, 1 (A. B.) — O futuro governo francez, segundo as previsões dos circulos politicos, será o seguinte:

Primeiro Ministro, Leon Blum (socialista); ministros sem pasta, Paul Faure, representando os Socialistas, Camille Chautemps, representando os Radical-Socialistas, e Paul Boncour, representando a União Socialista; ministro dos Estrangeiros Yvon Delbos (radical-socialista); ministro da Guerra, Daladier (radical-socialista); ministro da Marinha, Campinchi (Radical-socialista); ministro do Ar, Pierre Cot (radical-socialista); ministro das Finanças, Vincent Auriol (socialista): ministro do Trabalho, Lebas (socialista), ministro da Agricultura Monnen, (socialista); ministro das Pensões, Riviére (socialista); ministro de Economia Industria e Commercio, Spinasse (soc.), ministro das Colonias, Moutet (socialista); ministro dos Trabalhos Publicos, Morizet (socialista); ministro dos Correios, Sellier (socialista); ministro da Justiça, Violette (socialista unido).

O "Excelsior" declara que Madame Polito Curie aceitou o convite do sr. Blum para assumir o ministerio da Saude Publica.

NOMES QUE DEVERÃO PARTICIPAR DO GABINETE BLUM

PARIS, 1 (Havas) — Segundo informações colhidas hoje nos circulos politicos, algumas pastas do futuro governo parecem já ter sido desde agora attribuidas: a das Finanças ao sr Vicent Autiol, a do Trabalho ao sr. J. B. Lebas, a das Obras Publicas ao sr. André Morizet senador pelo Sena, a da Educação ao sr. Charles Spinasse, a dos Correios e Telegraphos ao sr. Henri Sellier, a das Pensões ao sr. Albert Diviere; a da Agricultura ao sr. Georges Bonnet. Para a justiça os nomes mais indicados são os dos senador Maurice Violette e Maullon

HERRIOT CANDIDATO A' PRESIDENCIA DA CAMARA

PARIS, 1 (Havas) — O ex-presidente do Conselho, sr Herriot sera candidato á presidencia da Camara dos Deputados.

IMPORTANTES DECLARAÇÕES DE LEON BLUM

PARIS, 1 (A. B.) — Falando deante do Congresso Nacional do Partido Socialista aqui reunido, o leader Leon Blum, futuro primeiro ministro de França, proferiu um discurso de importancia capital pelas declarações ahi contidas e que vieram esclarecer a situação da politica interna de França, um tanto obscura desde que se feriu o ultimo pleito eleitoral.

Com a victoria dos partidos da esquerda, e, dentre esses, do Partido Socialista, pairava a duvida em torno da orientação futura da politica franceza: se o sentido do programma desse partido victorioso ou se de accordo com o programma da Frente Popular, que aquella aggremiação integra.

O sr. Leon Blum declarou de inicio que na phase de campanha eleitoral os socialistas tinham demonstrado á sociedade a impotencia do capitalismo para promover simultaneamente o bem estar nacional em todos os ramos de actividade. Impunha-se portanto a necessidade de sempre preconisada pelos socialistas de reconstruirem a sociedade sobre novas bases. Como, porém, o resultado das eleições não trouxe a victoria absoluta do Partido Socialista e sim da Frente Popular, o novo governo tomaria o programma desta ultima como norma de acção.

"A transformação do regime actual — disse o orador — não será levada a effeito com violencia, mas será processada organicamente, embora se conteste alhures que a transformação da presente ordem social em regime socialista possa ser processada lentamente. Em todo caso, dentro da ordem social vigente, os socialistas francezes prepararão o novo regime socialista. As massas operarias devem comprender isto e confiar no futuro governo."

A insinuação de que elle seria o Kerenski da França, o sr. Leon Blum respondeu: "Nas condições actuaes que prevalecem em França, Kerenski não será sucedido por Lenine. Os socialistas que permanecem fieis á Internacional querem paz, justiça e egualdade — uma paz indestructivel e desarmada."

O Congresso approvou por unanimeidade uma moção de confiança ao sr. Leon Blum.

UMA MANIFESTAÇAO SILENCIOSA DAS SUFFRAGISTAS

PARIS, 1 (Havas) — Ao abrirem-se os trabalhos da Camara dos Deputados o sr. Antoine Salles, membro mais edoso da casa, pronunciou applaudido discurso no qual fez votos para que a paz internacional não fosse perturbada durante a legislatura e appellou para a união de todos os francezes.

Ao fim do discurso algumas "suffragistas" fizeram uma manifestação sem palavras, deixando cair das galerias cartazes com esta inscripção: "As mulheres devem votar."

Muitos deputados, principalmente la esquerda, applaudiram as manifestações emquanto alguns funccionarios da casa retiravam os cartazes e outros convidavam as suffragistas a comparecer á secretaria da Camara.

O presidente propôz que a Camara se reunisse na proxima quarta-feira de manhã para proceder ao reconhecimento das eleições não contestadas. A proposta foi approvada.

A sessão terminou sem incidentes, ás 15 horas e meia.

Colhida por um bonde, na rua Bento Lisboa

A menor Zuleika dos Santos, parda, de 16 annos, solteira, residente á rua Bento Lisbôa numero 34, hontem, cerca das 21 horas, ao tentar atravessar a referida rua, em frente ao numero 38, foi colhida por um bonde da linha "Leme", dirigido pelo motorneiro regulamento numero 7.192, Joaquim da Silva Marques, portuguez, com 34 annos, solteiro, residente á rua do Costa n. 21.

Em consequencia, soffreu a infeliz victima, esmagamento da mão direita.

Chamada uma ambulancia esta compareceu ao local, transportando a menor para o Posto central, sendo depois de convenientemente medicada, internada no H. P. S., por ser o seu estado grave.

O motorneiro causador do desastre, foi preso e conduzido ao 4° districto policial, pelo inspector do trafego n. 377 e ali autuado em flagrante pelo respectivo delegado dr. Alberto Tornaghi.

Um jornalista paulista em visita á A. B. I.

A Associação Brasileira de Imprensa recebeu a visita do sr. Ruy Bloem que, em seu nome e no da Associação Paulista de Imprensa, de que é director, veiu trazer os cumprimentos da classe jornalistica de São Paulo e louvar o esforço da A. B. I. em pról de toda a classe. Recebido pelo presidente e outros directores, ouviu o visitante mais uma vez que a A. B. I. não aspirava hegemonia mas tão somente ser util a todos os collegas e instituições jornalisticas, pelo que cultiva com carinho o espirito de collaboração. O sr. Ruy Bloem demora-se alguns dias em nossa capital.

Principio de incendio, imaginario, que deu trabalho aos Bombeiros

Os bombeiros do Posto Central, foram hontem, cerca das 2 horas chamados para extinguir, o fogo que lavrára no predio n. 37, da rua Uruguayana onde é estabelecida com casa de modas e chapéos a firma Armando Zeni.

Promptamente, partiu para o local, o 1° soccorro commandado pelo 1° tenente Leão.

Ao chegarem ao predio sinistrado, depois de arrombadas as portas de aço, o que bastante trabalho deu, verificaram os bravos soldados do fogo ter sido inutil a corrida, pois no interior da loja só residuos de papel queimado, existiam.

Interrogado o proprietario da casa, este explicou que seu filho Moacyr, desejando matar algumas baratas, ateára fogo a alguns papeis, abandonando os mesmos no chão, o que occasionou, sentir o guarda nocturno n. 6, quem deu o alarme, forte cheiro de papel queimado.

A policia do 3° districto representada pelo commissario Fernandes esteve no local, tomando as necessarias providencias.

Foi aberto inquerito.

ROSALINA

PARA COQUELUCHE

Politica Fluminense

Valença

Exmo. sr. redactor — Respondendo á minha "carta aberta", publicada no DIARIO CARIOCA, de 21 do corrente, o sr. deputado I. Tavares, na sessão de 25, da Assembléa, fez algumas considerações a respeito da mesma e leu uma outra, "soi-disant", escripta pelo dr. H. Pentagna, mas cuja origem se verifica logo pelo estylo.

Começa o referido deputado dizendo que deformei o seu pensamento quando reconstitui um trecho do seu discurso na posse do prefeito Virgilio de Azevedo. O sr. Tavares falou de improviso, o seu discurso não foi tachigraphado nem as suas palavras tomadas em apparelho phonographico.

Havia, entretanto, muita gente na Prefeitura que o ouviu. S. s. confessa que "no momento da sua curta oração se achava profundamente emocionado". Seria essa "emoção" a causadora da amnesia que entra na constituição desse estado tão do gosto de certos bachareis — estado de perturbação de intelligencia e sentidos? Não o examinei. Sei, apenas, que no momento, s. s. tremia como vara verde e... eram, precisamente, "2 horas da tarde"!... Com quem estará a verdade? No final da leitura desta carta, talvez, haja elementos de ordem moral para responder. Affirma, ainda, o sr. Tavares que os seus adversarios são impossiveis e impermeaveis a qualquer idéa de accordo e que "nessa obra benedictina de pacificação, o honrado governador do Estado perdeu o seu tempo, sendo de notar que houve, da nossa parte, (do Partido Evolucionista) toda boa vontade"! Tal affirmativa é o cumulo da falta de respeito, a si proprio, a que um homem póde chegar!

A verdade é completamente, absolutamente o contrario do que affirma o deputado Ismar Tavares, em plena luz do dia! Vejamos: — alguns amigos nossos foram procurados, isoladamente, por adversarios que pleiteavam adhesões parciaes em torno de dois candidatos seus, o dr. Oswaldo Terra e o sr. Castello Branco para não "engulirem", diziam, os ultimos "uma espinha atravessada na garganta". Sem nada decidirem, individualmente, os nossos amigos communicaram taes propostas ao directorio do Partido que, então, resolveu offerecer aos srs. Pentagna e Tavares, um accordo amplo, geral, de partido a partido, sem querer combater ninguem e capaz de pacificar, realmente, o municipio. Tal proposta foi encaminhada por intermedio do deputado Raul Fernandes em 25 de abril. Entre os nomes por nós indicados como candidatos de conciliação figurava o do sr. José Justino de Azevedo, homem moderado, digno e fazendo parte do directorio do partido dos nossos aversarios, apparecendo até, como um dos signatarios do ultimo manifesto.

Sabem qual foi a resposta? — a negativa tacita, pois, até hoje nada responderam! Desejavam, por acaso algum accordo honesto? Não, o que visavam era manhosamente, scindir o nosso Partido. Agora vamos á carta do sr. Pentagna: 1) — Afirmei que o director do D. M. servia-se do seu cargo como de um trampolim para saltos politicos. Prova: nomeações feitas de pessoas de Valença com fins eleitoraes:

Francisco Martins de Almeida
Oswaldo da Cunha Fonseca.
Eduardo Serrano.
Alvaro Cunha.
Candido Duarte.
Lucmar Leal.
Sylvio Rezende.
Stella de Almeida Pinto.
Ruhem Castello Branco.
Aguelo de Oliveira.
Otto Catharino.
Manoel Lameira.
Luiz Lippiani. (Ao todo 13, numero fatidico).

2) — Affirmei que possuia documentos e que empregos no D. M. eram offerecidos em troca de apoio politico. Leia-se este trecho que transcrevo, — pelo pitoresco que encerra, tal o estado de euphoria do seu signatario! "Lealmente devo dizer a v. que não é de todo impossivel se faça accordo geral ahi". "O Raul tem sondado o Ismar". "O jornalista Fraga Cruz veiu conversar com o Humberto sobre a possibilidade de ser nomeado o Helder para um cargo no Departamento (sempre a pobre vacca!) cargo esse, de auxiliar do Martins com a consequente pacificação em Valença. Si v. deseja ganhar distancia é essa tambem, a occasião. Lembre-se que o Cotrim é hoje secretario da Viação, emquanto o Bello nada é. Simples questão de velocidade na approximação com o Protogenes! Espero a sua resposta até o dia 27. Sou amigo dos meus amigos sem nenhuma falsa modestia, mas tambem acho que, em politica, o fim justifica os meios, "como dizia o nosso querido Machiavel"!... E' interessante como certos provincianos perdem o senso das proporções! Dir-se-ia o secretario da L. D. N. (Liga das Nações) tal a "machiavelica" importancia!...

3) — Disse que o Partido do sr. H. Pentagna accusava, de communistas, operarios valencianos. Prova: — E' o proprio sr. Pentagna quem reaffirma a accusação neste trecho da sua carta ao sr. Tavares, respondendo á minha "carta aberta": — "Em resposta ás reiteradas perguntas por aquelle missivista sobre as actividades communistas de alguns dos componentes da chapa de vereador do seu partido, tenho a dizer que se s. s. "quer negar a verdade publica e notoria", endereçou mal as suas indagações que deveriam ser dirigidas ao exmo. sr. chefe de Policia, em cuja repartição "consta a ficha daquelles elementos extremistas". Accusam, ou não accusam? Em data de 28-5-36, Valença, foi invadida pelo seguinte boletim: "AVISO IMPORTANTE — "A Gazeta de Valença" communica ao altivo eleitorado valenciano que o delegado do Partido Radical está colhendo assignaturas para proceder ao registro da "Colligação", que machiavelicamente passará a ter outro nome, afim de disfarçar a sua conhecida mascara, sob a qual se escondem os "taes" elementos da extincta "Alliança Libertadora" (Partido Communista). Previne-se para que os subscriptores não corram o risco de serem chamados a responsabilidade, dada a situação dos elementos que integram a dita "Colligação"! Quer o Estado do Rio de Janeiro conhecer quem é o director do seu Departamento das Municipalidades? Aqui forneço a prova sem commentarios. Pasmem-se:

Exmo. sr. capitão delegado especial de Segurança Politica e Social, Affonso Miranda Corrêa.

O abaixo assignado, livre docente da Faculdade de Medicina da Universidade do Rio Janeiro, requer a v. ex. certificar se consta qualquer prova desabonadora da conducta dos srs. Luiz Carlos Januzzi (dr.) Vicente Michel Archanjo Geoseffi, Vicente Baptista Cardoso, Clodomiro Antonio Viola e Licidio Magalhães, residentes em Valença, Estado do Rio de Janeiro.

As referidos cidadãos soffrem, constantemente, da parte de adversarios politicos, a accusação de communistas. Assim, pois, com o fim de desabonal-os no conceito publico. P. D.

Rio de Janeiro, 30 de maio de 1936. — (a.) dr. Olyntho de Castro".

"CERTIFO, em cumprimento ao despacho retro, exarado na presente petição firmada pelo dr. Olyntho de Castro, que — LUIZ CARLOS JANUZZI (CARLOS LUIZ JANUZZI), VICENTE ARCHANGELO GEOSEFF, CLODOMIRO ANTONIO VIOLA E LICIDIO DE SOUZA MAGALHAES, acham registados, na Secção de Segurança Social desta delegacia, com o seguinte historico: "Aqui apresentado com o officio n. 26, de 22 de dezembro do anno de 1935, da Policia Central do Estado do Rio, por ter sido preso em Valença, accusado de fazer parte do nucleo da Alliança Nacional Libertadora de Valença. Recolhido ao deposito de presos. Como medida de ordem e segurança publica, foi por determinação do exmo. sr. chefe de Policia, recolhido á Casa de Detenção com o officio n. 473, de 22 de dezembro do anno de 1935, cuja copia se acha neste prompturio. Por determinação do sr. delegado especial, foi posto em liberdade, por nada se haver apurado que justificasse a suspeita determinante da sua prisão, em 24 de dezembro do anno de 1935". — Quanto, porém, a VICENTE BAPTISTA CARDOSO, nada consta da referida Secção de Segurança Social. — Dada e passada na Secretaria da Delegacia Especial de Segurança Politica e Social da Policia Civil do Districto Federal, aos 30 dias do mez de maio do anno de 1936. Rio de Janeiro, 30 de maio de 1936. — (a.) Carlos Vaz Lobo Lassance".

Eis o parto da montanha: — Amigos nossos foram denunciados como communistas. Por quem? Dolorosa interrogação! Presos e ouvidos por autoridades insuspeitas são, algumas horas depois, postos em liberdade! Nada havia contra elles! O mesmo poderia acontecer, até ao sr. bispo, se entre os seus inimigos houvesse a mesma coragem! Um esmoler sacerdote não soffreu, em eguaes condições o mesmo vexame? Depois de tão esmagadoras provas, serão necessarios grandes esforços para desviar do sr. H. Pentagna as sympathias "da honrada população proletaria de Valença"? Haverá, por acaso, um só operario capaz de votar no denunciador-confesso dos seus proprios companheiros? A leviana e pouco christã attitude do dr. H. Pentagna que, afinal, occupa um alto cargo na administração do Estado, não poderia resultar no enclausuramento de humildes e honestos chefes de familia para quem a liberdade é mais do que um bem humano porque representa o pão de cada dia no sustento de seus filhos?

O dia 5 de julho proximo responderá condignamente.

4) — Com admiravel synchronismo os srs. Tavares e Pentagna roncam "que a commissão que veiu de Valença tentou, sem resultado, o afastamento do director-politico do D. M."! Sempre a mesma preoccupação de mostrar prestigio official! A commissão não tratou desse caso. Quem delle se occupou fui eu, pessoalmente, e por intermedio de um deputado carioca. Contra os nossos argumentos ponderou o sr. governador do Estado que não via como encontrar um meio para afastar o sr. Pentagna do D. M., uma vez que o accordo politico, ratificado, anteriormente, pelos partidos não falava em tal hypothese. Accrescentou ainda s. ex. que, apesar das reiteradas ordens, sabia que outros auxiliares do seu governo faziam, tambem, politica. Estava, entretanto, á disposição de quem quizesse para reaffirmar, por escripto, as suas declarações anteriores, isto é, "que condemnava as actividades politicas daquelles que se serviam de cargos officiaes para tal fim: e que não tinha, nos municipios, maiores attenções para esta ou aquella ala do Partido Liberal Fluminense". Achando que tal declaração bastava ao meu objectivo que era destruir o fogão com que os nossos adversarios queriam cozinhar, em Valença, a proxima eleição, escrevi a carta de todos conhecida, mostrando-a, préviamente, ao sr. governador, uma vez que ella continha declarações de s. ex. Por desencargo de consciencia, fiz um appello ao sr. H. Pentagna para deixar as abas do officialmente e vir bater-se, comnosco, em campo raso.

Foi uma "deixa" como outra qualquer! Não ha tanta gente que acerta na Loteria e na centena do bicho? Confessei, entretanto, que não era ingenuo. Sei que a sensibilidade, na sua fórma mais subjectiva — a moral — não se coaduna bem com a anesthesia dos tempos que correm!...

Foi melhor assim! Para s. s. collado ao seu D. M., convergirão os olhares de todo o Estado!

Necessitando sempre de pressão para a "machina" que só funcciona, a "oleo de Ingá" conseguiram, hontem, os nossos adversarios duas seringadas: — 2 membros para o Conselho Consultivo de Valença! Puro fogo de artificio! Os campos politicos estão, já, delimitados e os votos que tiverem de entrar nas urnas entrarão, e, sobretudo, serão apurados!! O "bicco de penna" que tantas victorias deu ao sr. Pentagna até 1930, foi varrido do systema eleitoral. S. s. conta em Valença, assim, duas unicas victorias, conseguidas, aliás, porque traiu quem as preparou — o dr. Luiz Carneiro de Mendonça.

5) — Accusa-me o sr. Pentagna de ser um ambicioso vulgar que "vivendo longe de Valença, só se lembra daquella terra, quando arma o seu assalto ás altas posições politicas"! Pura phrase feita! Se isso fosse verdade eu seria como s. s: — um João Paulino — equilibrado em todos os governos! Vejamos: em 1927, era eu muito moço e unico vereador de opposição de um Partido extincto com a morte de seu chefe — Nilo Peçanha. No dia da posse do prefeito, que, por signal, era s. s., fiz um discurso cheio de audacia reaffirmando, deante do dr. Manoel Duarte, a fé nos destinos revolucionarios do Brasil. Confesso, hoje, que errei! Indo á presença do sr. Manoel Duarte que fez questão de me conhecer, fui, mais tarde, procurado pelo sr. Ismar Tavares que descreveu em prosa e versos a "optima impressão que havia eu causado ao grande presidente (hoje, jogado ás urtigas pelos mesmos senhores). Falando sempre em nome do sr. Manoel Duarte o sr. Tavares abriu-me uma estrada larga para conquistas de posições politicas — recusei. Escolhido para a chapa do Partido Radical, nas ultimas eleições, fui derrotado, como disseram, os srs. Tavares e Pentagna porque não fiz como aquelles "dois innocentes" a "unica classificadora". Com Adolpho Sucena demos toda a votação de Valença, cerca de 1.400 votos, ao nosso Partido, sem cortar um só companheiro. Catholico, não dei um passo para entrar em nenhuma chapa das Ligas, apesar de manter relações com o sr. bispo de Valença e com os professores Moreira da Fonseca e Carlos Fontes Filho, figuras destacadas nos meios catholicos nacionaes. Só figurei na chapa do meu Partido por imposição, expontanea, de Macedo Soares, uma vez que havia cedido o meu logar ao dr. Athanagildo Ferraz e, posteriormente, ao dr. Brandão Junior. Empossado o sr. governador Protogenes Guimarães, pensaram alguns amigos pleitearem uma collocação de medico no Estado — Director da Penitenciaria. Em carta de 10 de janeiro de 1936, escrevi ao dr. Soares Filho desistindo de qualquer situação no Estado. Agora, mesmo, eu era um dos candidatos á Prefeitura de Valença. S. s sabe como é promissora a nossa situação eleitoral. Na reunião do directorio, em 1 de março p. p., eu apresentei, com a sinceridade que vence, a candidatura victoriosa do dr. Athanagildo Ferraz. Sou um ambicioso de posições politicas sr. dr. Humberto Pentagna? V. s. confundiu a vivacidade e o ardor com que combato a sua politica, ou melhor, a sua technica politica, com ambições de mando! Não tenho culpa da sua pouca capacidade de dicernimento.

V. s. diz, terminando, que eu até a publicação da "carta aberta" gozava, na sua longanimitade, do bom conceito. Infelizmente, não sou tão generoso em relação á sua personalidade politica, vascillante e voluvel. Juizo firmado, tenho della, desde aquelle dia em que v. s. deu uma caneta de ouro ao sr. Raul Fernandes, passou um telegramma de solidariedade ao sr. Backer e caiu nos braços do sr. Feliciano Sodré!! Todos esses factos succedendo-se em horas e sem a menor solução de continuidade. Realmente, somos bem differentes! Eis, porque v. s. glosa com sabor do ridiculo "as minhas goradas actividades politicas". Ligado á terra valenciana, por qualquer dos ramos da minha ascendencia, através de mais de 3 gerações, o sentimento, ou melhor, o instincto gregario que fixa o homem á terra, faz-me, despencar para lá, nas vesperas de todas as eleições, desprezando a critica mofina dos arrivistas com um unico objectivo:

Protestar contra aquelles que deslustram uma terra que teve, outr'ora, nos seus homens, o sentimento imperial da dignidade. Sr. dr. Humberto Pentagna, não mais voltarei sobre a sua pessoa. V. s. morreu. Sobre a sua sepultura, em 5 de julho proximo, Valença escreverá o epitaphio:

"AQUI JAZ UM POBRE MILLIONARIO".

Dr. Olyntho de Castro. (124c. Bulhões de Carvalho, apt. 6, Copacabana).

P. S. — Depois da publicação desta carta, o deputado I. Tavares occupará, novamente, a tribuna, e, no silencio dos seus pares, repetirá que sou um deformador de factos e Adolpho Sucena um politico deshonesto".

ESTE MEZ NO METROPOLE ESTE MEZ

INAUGURAÇÃO DO CINEMA EM RELEVO

O MAIOR ESPECTACULO DO SECULO APRESENTADO PELA PRIMEIRA VEZ NO MUNDO

COM A DESCOBERTA DA TERCEIRA DIMENSÃO POR UM SCIENTISTA BRASILEIRO

OURO em Joias, Brilhantes — paga ao cambio do dia. Joalheria FERRAZ Concertos garantidos de joias, e relogios. — 7 de Setembro, 200 esq. P. Tiradentes

Clinica Medico-Cirurgica do
Dr. Americo Caparica
Consultorio:
RUA VISCONDE DO RIO BRANCO, 31 — (Elevador)
TELEPHONE: 22-2949
Diariamente, das 4 ás 7 hora
Residencia:
RUA PAULO FRONTIN, 103
2.° andar
TELEPHONE: 22-7804

Em primeiro logar, nas vendas, os caminhões, Chevrolet

Desde o lançamento dos caminhões Chevrolet de 1936, nos Estados Unidos são esses os caminhões que mantêm a supremacia nas vendas, naquelle paiz. Os resultados mensaes vêm sendo, invariavelmente, favoraveis a essa marca, que, em março passado, ultimo mez de que ha estatisticas completas collocou no mercado norte-americano 18.832unidades, emquanto o segundo classificado collocou -5.504. E os totaes relativos aos tres primeiros mezes deste anno, dão ao Chevrolet e ao Ford, respectivamente, 48.934 e 42.336 unidades.

Em março, a producção de caminhões Chevrolet foi a mais alta já registada num só mez: 23.524 unidades. O "record" batido era de 21.759, alcançado em agosto do anno passado. Egualmente, a producção referente ao primeiro trimestre deste anno é a mais elevada já assignalada pelos caminhões Chevrolet num trimestre. De janeiro a março fabricaram-se nada menos de 55.259 vehiculos contra 45.381 no mesmo periodo de 1929, em que fôra estabelecido o "record" de producção por trimestre.

A Camara Municipal Realizou Hontem Uma -- Sessão Proveitosa --

O sr. Attila Soares quer saber porque a Municipalidade comprou um estaleiro avaliado em 700 contos por 1.300 — Rejeitado o véto do projecto que manda criar o "Diario Municipal"

Vereador Moura Nobre

A sessão de hontem da Camara Municipal transcorreu num ambiente de animação e trabalho, tendo os vereadores discutido e votado quasi todas as materias constantes da pauta.

A' hora regimental, o sr. Ernani Cardoso, declarou aberta a sessão, com a presença de 19 vereadores.

A acta da sessão anterior foi approvada, depois de sobre ella terem falado os srs. Attila Soares, Heitor Beltrão e Alberico de Moraes.

AVALIADO EM 700 CONTOS A PREFEITURA COMPROU UM ESTALEIRO POR 1.300 CONTOS

O primeiro orador foi o sr. Attila Soares, que, falando sobre a acta, declarou não haver atinado com os motivos que levaram a Camara a rejeitar o seu requerimento de informações sobre a Policia Municipal, muito menos com o addendo que lhe queriam oppôr, sobre quanto teria gasto a Prefeitura com a repressão ao movimento constitucionalista irrompido em São Paulo.

O orador, aparteado insistentemente pelo seu collega Moura Nobre, exaltou-se e, num dialogo acalorado, disse desejar obter informações da Municipalidade sobre a compra de um estaleiro á firma Mayrink Veiga & Cia. por 1.300 contos, quando este estaleiro fôra avaliado por 700 contos.

Sobre o mesmo assumpto fizeram uso da palavra os srs. Alberico de Moraes e Heitor Beltrão.

FELICITAÇÕES

O sr. Ernani Cardoso occupou a seguir, a tribuna, para propôr um voto de congratulações e a Camara passar um telegramma de felicitações a "O Radical" pela passagem do seu 5° anniversario de fundação. Secundando as palavras do sr. Ernani Cardoso, falaram os srs. Heitor Beltrão e Jansen Muller.

DEFENDENDO O DIRECTOR DE TURISMO

O sr. Jansen Muller occupou-se largamente do caso do requerimento n. 55, lendo da tribuna uma longa carta do sr. Alfredo Pessôa, informando á Camara Municipal, sobre a Directoria de Turismo e a revista "D. T. M.".

O sr. Heitor Beltrão respondeu ao sr. Jansen Muller, declarando que o requerimento devia ser approvado para ficar esclarecida a moralidade administrativa da Directoria de Turismo.

O EXPEDIENTE

O expediente lido constou de varios officios, telegrammas, projectos, pareceres e requerimentos, que foram pela mesa mandados a imprimir.

REQUERIMENTOS APPROVADOS

Foram approvados os requerimentos de ns. 55, 57 a 77.

Falaram sobr elles os srs. Jansen Muller, Heitor Beltrão, Alberico de Moraes, Tito Livio, Alcêo de Carvalho e Moura Nobre.

A ORDEM DO DIA

Na ordem do dia foram approvados diversos projectos, vétos e pareceres.

SERA' CREADO O "DIARIO MUNICIPAL"

O projecto n. 15-A, de creação do "Diario Municipal", que foi vétado pelo prefeito, voltou ao plenario da Camara Municipal, cujo véto foi rejeitado por 21 votos contra 2.

Vereador Corrêa Dutra

Doenças ano - retaes
Dr. Lauro Borges
Tratamento das hemorrhoidas sem operações e sem dor
RODRIGO SILVA, 14 - 3.°
22-1250

TINTA BRASILIA
A MELHOR

AOS LEITORES DESTE JORNAL
ASSIGNATURAS DO "DIARIO CARIOCA"
"A ECLECTICA" toma e reforma assignaturas do "DIARIO CARIOCA" offerecendo, além das vantagens que este jornal proporciona, excellentes e utilissimos brindes, como sejam livros e outros objectos taes como cigarreiras de bom couro, isqueiros, canivetes, canetas-tinteiro com penna de ouro, piteiras, etc.
Peça á ECLECTICA o folheto distribuido gratuitamente a todos os interessados, contendo informações relativas a assignaturas de jornaes e revistas do Paiz, e solicite a sua assignatura do "DIARIO CARIOCA".
Empresa de Publicidade A ECLECTICA
RUA S. BENTO, 11 — CAIXA POSTAL, 539 — S. PAULO E AVENIDA RIO BRANCO, 737 — CAIXA POSTAL, 2592 — RIO

«Vou á Inglaterra Defender a Ethiopia Perante o Mundo!»

FALANDO AO CORRESPONDENTE DE UM DIARIO LONDRINO EM GIBRALTAR, O NEGUS EXPRIMIU A SUA SATISFAÇÃO AO EMBARCAR PARA A GRÃ-BRETANHA — A SITUAÇÃO NA EUROPA — SCHUSCHNIGG, CHANCELLER AUSTRIACO, VIAJA INESPERADA E MYSTERIOSAMENTE PARA ROMA — A ATTITUDE DA ARGENTINA OBSERVADA PELO "TEMPS", DE PARIS

O NEGUS AINDA TEM ESPERANÇAS NA SOCIEDADE DAS NAÇÕES

LONDRES, 1 (Havas) — O correspondente do "Daily Express" em Gibraltar entrevistou o Negus, que exprimiu a sua satisfação ao embarcar para a Grã-Bretanha e accrescentou: "Tive uma prova de que o povo britannico sympathiza com a minha causa na acolhida que me foi dispensada pelas autoridades militares e navaes inglezas. Vou á Inglaterra defender a Ethiopia perante o mundo e ali permanecerei o tempo necessario."

A "E' verdade que vossa majestade tenciona partir a 16 do corrente para Genebra?" perguntou o correspondente.

—"A questão ethiope — respondeu o imperador — só póde ser resolvida com justiça em Genebra."

Interrogado sobre se pediria a manutenção das sancções, Hailé Selassié declarou:

— "Espero que se continue a observar os principios da Sociedade das Nações. Tenho absoluta confiança no instituto de Genebra."

O Negus declarou finalmente que esperava lhe fosse permittido residir numa "villa" em Vevey.

O correspondente termina observando que todas as respostas, dadas sem hesitação pelo imperador, não deixam duvidas quanto ás intenções do Negus e ás esperanças que depositou na sympathia britannica.

UMA RESOLUÇÃO DA LIGA SOCIALISTA BRITANNICA

LONDRES, 1 (Havas) — A conferencia annual da Liga Socialista em Hamley, votou hoje uma resolução, por grande maioria, concitando a classe operaria a oppor-se ao programma de rearmamento britannico e aos planos de "mobilização industrial" do governo inglez.

A resolução constata, especialmente, que sob o controle capitalista a Sociedade das Nações será incapaz de fazer desapparecer as causas da guerra e mesmo impedir que uma grande potencia pratique actos aggressivos. Nota, de outra parte, que a imposição das sancções contra a Italia foi interpretada como representando a applicação de uma politica de segurança collectiva e acha que semelhante interpretação torna [in]evitavel o rearmamento e os preparativos de guerra. Termina com um appello aos membros da Liga para que continuem a lutar contra o imperialismo britannico.

Sr. Schuschnigg

NOVAS TENTATIVAS PARA ENVENENAR A OPINIÃO PUBLICA MUNDIAL

BERLIM, 1 (A. B.) — A imprensa allemã commenta com amargor as novas tentativas que se fazem no estrangeiro de envenenar a opinião publica mundial. Certos jornaes parisienses publicam informações procedentes de Zuerich, na Suissa, extraidas do "Nationalzeitung" da Basiléa, a respeito de imaginarias fortificações na Rhenania e de construcção de uma chamada "linha Hitler", em contraposição á "linha Maginot" de França. Como unica prova da existencia de taes fortificações, esses correspondentes apresentados fornecem cifras relativas ao sensivel augmento da producção das fabricas de cimento na Allemanha, em comparação ao anno de 1934.

Os jornaes de Berlim mostram o absurdo de taes noticias e explicam muito razoavelmente o augmento de producção de cimento com a intensificação dos trabalhos de construcção de estradas de rodagem, nos ultimos annos. De qualquer fórma, porém, essas noticias tendenciosas servem para mostrar o grande respeito que se tem no estrangeiro pela capacidade de trabalho do povo allemão, pois ellas adeantam que "a formidavel linha de fortificações já estará construida em outubro deste anno", quando a construcção da "muralha-Maginot" vem se desenvolvendo já ha 14 mezes e ainda não está concluida.

O absurdo de taes informações basta para mostrar o quanto têm de fantasia. Ainda que a Allemanha tivesse empregado varios milhões de operarios além dos membros do Serviço do Trabalho Obrigatorio, nem assim seria possivel ultimar em seis a sete mezes uma obra de tal envergadura.

VIAGEM INESPERADA DE SCHUSCHNIGG A ROMA

ROMA, 1 (Havas) — Corre com insistencia que o sr. Schuschnigg chegará hoje á tarde de avião a esta capital.

A viagem do chanceller federal da Austria não era prevista.

O "TEMPS" COMMENTA A ATTITUDE DA ARGENTINA

PARIS, 1 (H.) — O "Temps" commenta novamente a iniciativa argentina relativa á convocação da Assembléa da Sociedade das Nações. Escreve que é ainda muito difficil pronunciar-se sobre a significação do gesto argentino que "não tem talvez outro desejo senão o de esclarecer por uma iniciativa um pouco brusca uma situação extremamente confusa, afim de que a Assembléa se manifeste, ao mesmo tempo, sobre as sancções e sobre o facto consummado da annexação do imperio ethiope e assim se possa sair do impasse em que a Liga se deixou bloquear". O jornal observa que o processo genebrino não exige absolutamente a intervenção da Assembléa para manter ou supprimir as sancções e que "o Comité de Coordenação, emanação do Conselho, é plenamente qualificado para isso."

O "Temps" é de opinião que isso justifica a dupla reserva de Londres e de Roma no momento em que as duas capitaes se esforçam para melhorar as suas relações. Diz que essa melhora deve ser a base de toda a politica de apaziguamento e de resolução e que é de recear que uma subita intervenção da Assembléa de Genebra venha prejudicar e perturbar a actividade diplomatica em andamento. Dahi a idéa que ganha terreno em certos circulos inglezes de que a reunião da assembléa deveria ser adiada para a sessão ordinaria de setembro. Seria, ademais, necessario que o adiamento para setembro não acarretasse "ipso facto" a manutenção do presente estado de coisas, o do presente estado de coisas, o que terá por effeito tornar impossivel toda solução aceitavel pela Italia. Em summa, termina o jornal, "as seguranças dadas recentemente pelo sr. Mussolini a Londres, no que concerne á salvaguarda dos interesses britannicos na Africa Oriental, já produziram certo desafogo mas o governo do Reino Unido, que só quer agir collectivamente num sentido como no outro, espera a organização do novo gabinete francez de modo a que a França e a Inglaterra possam adoptar uma attitude commum em Genebra a 16 de junho. Até lá não poderia ser tomada nenhuma decisão de principio."

ENTRARA' EM VIGOR A LEI AUSTRIACA DO SERVIÇO FEDERAL OBRIGATORIO

VIENNA, 1 (Havas) — O "Wiener Zeitung", orgão official, publica as disposições governamentaes que fixam os pormenores da applicação da lei sobre o serviço federal obrigatorio armado e civil.

A lei entra no caminho da applicação pratica e os conselhos de revisão vão iniciar-se de um momento para outro.

Como se sabe, a Pequena Entente formulou contra o principio dessa lei um protesto sobre o qual se reservou quanto ao futuro.

DEVEM EXISTIR RAZÕES IMPORTANTISSIMAS PARA ESSA VIAGEM

ROMA, 1 (Havas) — A imprevista vinda a esta capital do sr. Schuschnigg está suscitando viva curiosidade.

Nos circulos romanos observa-se a proposito que a viagem na segunda-feira da Pentecostes de um politico catholico como o chanceller federal da Austria não pode deixar de ser inspirada por importantes razões.

A ESTADA DE RIBBENTROP EM CASA DE LORD LONDONDERRY

LONDRES, 1 (Havas) — A proposito dos rumores que têm corrido sobre os objectivos da visita de von Ribbentrop á residencia de lord Londonderry na Irlanda do norte, o ex-ministro britannico declarou em Belfast á Press Association:

"Causa-me estranheza a attitude adoptada por certos orgãos da imprensa quanto á visita de amigos meus. A estada em minha casa de von Ribbentrop é assumpto absolutamente privado. Lamento a maneira por que a imprensa a elle se refere. Tenho o direito de acolher em minha casa a quem me agradar."

Van Zeeland Não aceitou a Incumbencia de Organizar o Ministerio Belga

O rei Leopoldo deu por encerradas as consultas — Prevê-se a entrega do governo ao sr. Vandervelde, chefe do Partido Socialista

Van Zeeland, que não aceitou a chefia do gabinete belga

VAN ZEELAND CHAMADO A PALACIO

BRUXELLAS, 1 (Havas) — O sr. Van Zeeland, chefe do gabinete demissionario, foi chamado ao Palacio Real, ás 14 horas.

NÃO ACEITOU INCUMBENCIA DE REORGANIZAR O MINISTERIO

BRUXELLAS, 1 (Havas) — O rei Leopoldo III convidou o sr. Van Zeeland a organizar o novo ministerio.

O chefe do gabinete demissionario não aceitou a incumbencia.

CONTINUA O TRABALHO DE COORDENAÇÃO

BRUXELLAS, 1 (Havas) — O rei Leopoldo III, que prosegue nas consultas para organização do novo gabinete, recebeu o conde Carton de Wiart, antigo primeiro ministro, que preconizou um programma de união nacional.

O sr. Carton de Wiart declarou-se satisfeito por ver que, entre as reformas urgentes citadas, figuram a creação de um contencioso administrativo e a reforma do Conselho Legislativo, reformas que ha muito preconizára.

Tambem esteve no palacio real o sr. Theunis, que, á saida, não quiz fazer declarações sobre a situação politica.

DECLARAÇÕES DE VAN ZEELAND A' IMPRENSA

BRUXELLAS, 1 (Havas) — O rei recebeu o sr. Van Zeeland ás 14 horas. Ao sair da audiencia real, o primeiro ministro demissionario declarou á imprensa: "Deveis lembrar-vos, preliminarmente, que não sou um homem politico. O rei me chamou a primeira vez ha quatorze mezes quando a situação era grave e a perspectiva era de catastrophes. Aceitei, embora isso me fosse penoso, porque se tratava de cumprir um dever e porque era necessario, a todo o preço, salvar o navio. Mas, si aceitei foi por tempo limitado e para cumprir uma missão vasta, capital mesmo, e muito difficil. Pois bem, essa missão, posso consideral-a como cumprida. Isso não quer dizer que pense que o paiz esteja apurado nem ao abrigo de uma recaida. Está simplesmente convalescente. Faço votos para que ninguem esqueça que um convalescente tem direito a cuidados e preoccupações particulares. Hoje, as eleições já foram realizadas. Os dados do problema estão reunidos. Desempenhei a minha tarefa. Outros que cumpram a sua. Sou de opinião que nessas condições posso, sem faltar ao meu dever, recolher-me á vida privada".

ENCERRADAS AS DEMARCHES

BRUXELLAS, 1 (Havas) — O rei Leopoldo III, deu hoje por encerradas as consultas para organização do novo gabinete.

Antes de amanhã, o soberano deverá ver a personalidade encarregada de formar o ministerio.

A impressão predominante nos circulos politicos, é que o rei appellará para o sr. Vandervelde, leader do partido politico mais forte da Camara.

Regina Hotel

Flamengo, proximo aos banhos de mar, rua Ferreira Vianna 29, telephone e agua corrente em todos os aposentos, appartamentos com banho proprio, modernas installações de banho de duchas, bem montado salão de barbeiro e orchestra diaria. Preços modicos. Endereço telegraphico: REGINA. TELEPHONE: 25-3752

A INVESTIDA NIPPONICA NA CHINA DO NORTE

Elevados a dez mil homens os effectivos dos japonezes em Tien-Tsin — Inquietação — Uma corrente de opposição aos intuitos do Mikado

A CHANCELLARIA NIPONICA TOMA CONHECIMENTO DA SITUAÇÃO

TOKIO, 1 (Havas) — O consul geral do Japão em Nankin, sr. Suma, submetteu ao ministro dos Negocios Estrangeiros, sr. Arita, pormenorizado relatorio sobre a situação na China.

AS RAZÕES DO JAPÃO

TOKIO, 1 (Havas) — O sr. Hsushihuying, embaixador da China no Japão, communicou ao ministro dos Negocios Estrangeiros, sr. Arita, que o governo de Nankin era de opinião que a situação da China do Norte não justificava o recente augmento dos effectivos japonezes naquella região. O sr. Arita respondeu que a agitação communista e os movimentos de tropas vermelhas na China do Norte tinham obrigado o Japão a redobrar de vigilancia.

AGGRAVA-SE A TENSÃO SINO-JAPONEZA

TIEN TSIN, 1 (Havas) — A tensão registada na China do norte continúa a aggravar-se.

Annuncia-se, effectivamente, que o prefeito de Tien Tsin, sr. Hsia Chei Yong, que voltou á cidade a despeito da injuncção japoneza, está decidido a oppôr-se ás pretenções nipponicas.

Precisa-se, por outro lado, que officiaes superiores do 29º exercito commandado por Sung Chek Yuan resolveram não aceitar o pedido japonez no sentido de que se demittissem. Os estudantes chinezes effectuaram um movimento de protesto contra o reforço dos effectivos japonezes de Tien Tsin, que foram elevados a 10 000 homens.

Os circulos chinezes esperam pois com inquietação, a decisão das autoridades militares japonezas.

SEU FILHO PÓDE SER o primeiro da classe!

SEU filho tem direito aos melhores postos! Para isso, ajude-o a vencer, dotando-o de saúde, apparelhando-o para enfrentar, no pleno gozo de suas possibilidades physicas e mentaes, os seus collegas. O Biotonico Fontoura — o fortificante que a medicina brasileira recommenda — levanta rapidamente as fôrças, desperta o appetite, tonifica os musculos, reajusta os nervos, clareia as idéas. Bom para creanças, moços e velhos, o Biotonico Fontoura é particularmente recommendavel para os que estudam, como estimulante scientifico do trabalho mental. Augmente, com o uso do Biotonico Fontoura, as possibilidades de seu filho!

Biotonico FONTOURA

A Russia reorganizará o seu systema judiciario

MOSCOU, 1 (Havas) — O systema judiciario da União Sovietica será reorganizado no sentido da concessão de maiores garantias individuaes.

O procurador geral da URSS, Wisnchinsky, publica no "Izvestia" um resumo das reformas previstas. Segundo o plano, os direitos e bens individuaes na sociedade serão objecto de protecção mais efficaz. Haverá uma delimitação mais nitida das attribuições respectivas do apparelho judiciario e a policia ficará encarregada exclusivamente da manutenção da ordem. Não poderá intervir na marcha dos inqueritos, que passam a ser da exclusiva competencia do juiz de instrucção.

DR. AGUINALDO PEREIRA REGO

Doenças da Pelle e Syphilis
Ed. Odeon sala 911 - Segundas, quartas e sextas das 4 ás 7 horas

A situação na Palestina

LONDRES, 1 (Havas) — Communicam de Haiffa que, em Tabirich, bairro israelita da cidade, explodiram durante a noite passada diversas bombas de dynamite.

Os estragos materiaes registados não eram importantes.

Hostilidades Entre Inglezes e Italianos na Africa

A INGLATERRA PEDIRA' AS EXCUSAS OFFICIAES DO GOVERNO DE ROMA — UMA PROCLAMAÇÃO DE GRAZZIANI AOS ETHIOPES

Badoglio, vice-rei da Ethiopia, actualmente em viagem para a Italia

ADDIS ABEBA, 1 (Havas) — Sobre o territorio ethiope, estão voando methodicamente muitos aviões, que espalham uma proclamação do marechal Graziani. Nesse documento o vice-rei interino da Abyssinia, faz saber que "a Italia está e continuará senhora do paiz, será generosa com aquelles que se submetterem, mas implacavel com os rebeldes".

O marechal recebeu os juizes christãos e musulmanos recentemente nomeados para constituir os novos tribunaes, assim como o "Abuna Cirillos", que lhe assegurou a cooperação do clero "copta".

Serão construidas em varios pontos do paiz, igrejas "coptas" e mesquitas.

LEI PARA ADMINISTRAÇÃO DA ETHIOPIA

ROMA, 1 (Havas) — O conselho de ministros approvou o projecto de lei relativo á organização e administração da Africa Oriental, comprehendidos o imperio ethiope, a Erythréa e a Somalia.

A nova lei entrou em vigor a partir de 1º do corrente.

OUTROS INCIDENTES ANGLO-ITALIANOS NA AFRICA

LONDRES, 1 (Havas) — Como consequencia dos "incidentes" italo-inglezes, na Abyssinia, deram-se recentemente novos incidentes, desta vez na Lybia que, ao que se affirma, estão sendo examinados pelo Ministerio dos Negocios Estrangeiros.

Esta informação é dada pelo "Daily Herald", que accrescenta que a questão "foi cuidadosamente abafada até agora, a tal ponto, que sómente alguns amigos das victimas dos incidentes, estavam ao corrente dos acontecimentos".

Os factos, como os expõe o jornal, são os seguintes: "O aviador inglez Rogers, pilotando um grande avião de transporte da "Imperial Airways", desceu em territorio da Lybia e foi immediatamente preso, assim como os seus tres companheiros, sendo "tratados com muita cordialidade pelos soldados italianos que os obrigaram a fazer movimentos ridiculos deante das tropas indigenas".

As autoridades italianas, não obstante terem encontrado os papeis dos aviadores em regra, allegaram que os pilotos voaram sobre territorio militar interdicto-territorio que se encontrava no itinerario traçado pelas proprias autoridades italianas — e, depois de outras peripecias, os detidos foram postos em liberdade.

Ao chegar ao Cairo, Rogers apresentou um relatorio completo do incidente. Consta que o Foreign Office pensa em pedir excusas officiaes da Italia.

PASTIDENTE

O MELHOR CREME DENTAL

Alerta radio-ouvintes

A COMPANHIA DO VIEUX COLOMBIER VAE IRRADIAR TRECHOS DO SEU REPERTORIO PARA A AMERICA DO SUL

PARIS, 1 (Havas) — A companhia do theatro Vieux Colombier, que a 5 do corrente partirá com destino ao Rio de Janeiro e a Buenos Aires, onde dará representações, vae executar na proxima quarta-feira ao microphone do posto Radio-Colonial, do Estado francez, um programma que comprehende scenas de "Crepusculo do Theatro", "Elisabeth, a mulher sem homem", "Andromaca" e do "Malade Imaginaire".

A emissão será retransmittida pelo posto "El Mundo", de Buenos Aires.

FERIDAS

NOVAS E ANTIGAS

Tratamento rapido, radical, racional e scientifico, com a

SANTOSINA

Preço 3$500, pelo Correio 4$500 — Pedidos — Emilio Perestrello, rua Uruguayana, 66. Rio.

PERDEU-SE a carteira profissional da Associação Brasileira de Imprensa de n. 78. Pede-se a sua devolução por obsequio á redacção do DIARIO CARIOCA.

DIARIO CARIOCA

EXPEDIENTE

Propriedade da S. A. DIARIO CARIOCA

DIRECTORES:
Horacio de Carvalho Junior
J. B. Martins Guimarães

CHEFE DA REDACÇÃO:
Danton Jobim

Endereço telegraphico: DIARIO CARIOCA — Telephones: Direcção, 22-3035 — Administração, 22-3023 — Redacção, 22-1559 e 22-2922 — Officinas, 22-0824 — Assignaturas, 22-3023 — Gravura, 22-1785

PUBLICIDADE, 22-3018

ASSIGNATURAS

Para o Brasil:		Para o exterior:	
Anno	50$000	Anno	80$000
Semestre . .	30$000	Semestre . .	45$000

Venda avulsa: Capital, $200; interior, $300, Aos domingos, $200 — Interior, $300

E' cobrador autorizado o sr. J. T. de Carvalho.

CORRESPONDENCIA

Toda a correspondencia com valor ou sobre assumptos que entendam com assignaturas e outros de interesse da administração deve ser dirigida ao gerente do DIARIO CARIOCA.

INSPECTOR VIAJANTE

Está percorrendo os Estados do Rio e Espirito Santo, o nosso companheiro Romualdo Perrota.

SUCCURSAL EM S. PAULO

Sr. Antonio Augusto de Macedo — Rua do Carmo n. 84.

SUCCURSAL EM VICTORIA

Dr. Arnaldo Arruda — Rua Jeronymo Monteiro n. 81, 1º andar.

TOPICOS

INJUSTIÇA A REPARAR

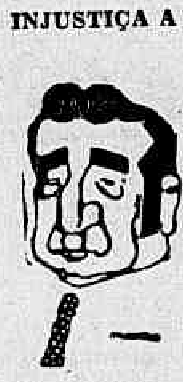

Dentre as muitas injustiças praticadas pelo sr. Pedro Ernesto, desctaca-se pela sua clamorosa iniquidade a praticada contra o dr. Manoel Maria Moniz Freire, um dos funccionarios mais antigos dos que formam o quadro da Assistencia Publica. Este medico acha-se addido desde a gestão Alaôr Prata, que, em despacho memoravel, annullou o acto de seu antecessor e mandou que elle aguardasse a opportunidade para ser aproveitado. Nomeando perto de trezentos medicos na reforma de 1933, o coronel Baptista intencionalmente deixou-o na mesma situação de addido, não obstante o referido medico estar exercendo funcções identicas a dos seus collegas, percebendo entretanto desde o despacho citado, a metade do que ganhavam os demais.

Recorrendo ao Conselho Consultivo do Districto Federal, logrou o dr. Manoel Maria Moniz Freire obter um bellissimo parecer e approvação unanime do Conselho, em favor de sua pretensão. Entretanto o ex-coronel Baptista, que tanto valor dava ás decisões do Conselho a ponto de fundar a Policia Municipal, botou uma pedra na que mandava aproveitar o dr. Manoel Maria Moniz Freire. A injustiça precisa, portanto, ser reparada.

O CIRCUITO DA GAVEA

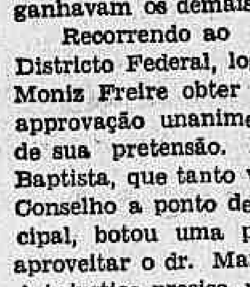

Na Camara, na imprensa, nas ruas, nos cafés e em toda a parte discute-se, no momento, a questão das corridas de automovel. Uns são contrarios e outros favoraveis ás provas. Os motivos allegados pelos inimigos do certamen são de ordem sentimental. Receiam pela pélle dos corredores. Nada menos logico. Trata-se de gente de maior edade, cuja sanidade mental as autoridades attestam como sendo perfeita. Logo, se os proprios "azes" não temem o perigo, a ninguem será licito manifestar-se mais realista do que o rei. Elles que joguem a vida como bem entenderem. Se fossemos ter desses cuidados com a sorte dos homens audazes, que haveria hoje de grande no mundo? Os mares não teriam sido cortados por frageis caravellas, nem os espaços percorridos pelos dirigiveis e aviões. "Vive perigosamente" — é o conselho de Nietzsch, que sabia que no mundo morre mais gente por covardia do que por actos de bravura. Não é esse, pois, o inconveniente que offerece o circuito da Gavea. Parece-nos que o certame, no ponto actual, constitue um estorvo á liberdade de locomoção de cerca de 10 mil habitantes daquella zona urbana. Hoje, por exemplo, das 8 ás 10 horas, a pista será fechada, ninguem podendo entrar nem sair em toda a região interior do circuito. Isso traz graves prejuizos. Os homens chegam tarde ao serviço, os meninos perdem a escola, os doentes ficam privados de qualquer especie de soccorro de urgencia. Ahi está o unico grande motivo de critica do Trampolim do Diabo.

Os volantes que morram na fórma do costume, perseguindo a fortuna e a gloria. E' o destino dos heroes. Agora, o que não se nos affigura justo é isolar 10 mil cariocas do centro de suas actividades e dos meios de assistencia immediata.

Póde-se morrer; matar, nunca!

AS PROMESSAS DO SR. MAC CRIMMON

As prorogações successivas que vem soffrendo o Codigo das Aguas e a annullação da concurrencia para construcção da usina do Salto criaram no espirito publico a convicção segura de que a Light & Power, a "grande corruptora", readquiriu, em toda a sua plenitude, a autoridade, o prestigio e a força de que desfrutava ao tempo da Velha Republica.

Tinha razão um dos mais ardentes publicistas canadenses quando affirmava, ha mais de um anno talvez que a Light não conseguira do Governo Provisorio tudo o que desejara, por falta de compreensão de alguns dos ministros que integravam a administração revolucionaria.

O publicista em apreço fazia dess'arte referencias aos srs. José Americo e Juarez Tavora, cuja incuravel ingenuidade nunca permittiu que se apercebessem dos argumentos encantadores, das razões deliciosas, das deslumbrantes convicções que a Light sabe fornecer prodigamente a todos aquelles que servem com dedicação e constancia os seus alevantados propositos.

Desapparecendo do scenario ministerial os dois grandes ingenuos facil foi á Light, utilisando-se de elementos mais flexiveis, recompôr a situação que parecia tão fundamente ameaçada.

Não duvidamos, seria idiota duvidar, que dentro de poucos dias appareça um projecto revogando o decreto de 27 de novembro de 1933. Todo o mundo sabe que o sr. Mac Crimmon tem um compromisso de honra com os maioraes de Toronto de tornar letra morta a lei José Americo. E todo o mundo sabe que o sr. Mac Crimmon tem elementos para cumprir os compromissos que assume.

E' de uma melancolia profunda aprofundar a acção corruptora e desmoralizante da riquissima e dadivosa empresa canadense. Talvez console ao leitor lembrar que o dinheiro pago pela Light para arrancar favores e para comprar dedicações reduza um pouco o caudal de ouro todos os annos exportado sob a fórma de dividendos.

Que ao menos nos reste este consolo...

A CONFRATERNIZAÇÃO DOS LEADERES...

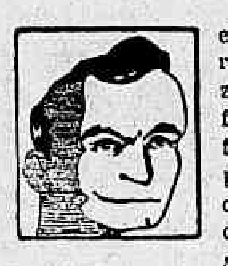

O Brasil é um paiz de educação politica ainda rudimentar. Em geral, trazemos para o ambiente federal os habitos e defeitos da nossa chamada politicagem de aldeia, onde o adversario é tratado como perigoso inimigo, sendo corrido a cacete...

São raros, na verdade, os episodios de cordialidade ou de simples cortezia entre os leaderes politicos das correntes governistas e os da opposição.

Com rarissimas excepções, entendemos que quem não é correligionario deve ser tratado na "madeira", segundo o processo posto em voga pelo sr. Washington Luis, o qual não é mais do que continuar a tradição de seus antecessores.

Somos nesse particular um povo retardatario, pouco influindo em nossos costumes os exemplos dos paizes de verdadeira formação democratica.

Agora, entretanto, acaba de se verificar na Camara um episodio que constitue uma escandalosa excepção: os srs. Pedro Aleixo e João Neves irão ambos ter suas secretarias no Salão Nobre do Palacio Tiradentes...

O caso é de tal modo edificante, que bateu todos os "records" em materia de camaradagem parlamentar. Realizando as suas conferencias em commum e traçando os seus planos na presença do adversario, os leaderes da maioria e minoria acabam de ter uma attitude além de desconcertante, originalissima.

Positivamente, mais uma vez a Europa curvou-se ante o Brasil...

A QUESTAO DO TRIGO

Segundo se noticia, tem trabalhado activamente a commissão nomeada pelo ministro Agamemnon Magalhães para estudar o problema da fixação da percentagem de trigo brasileiro addicionado ao trigo de importação, a que ficaram obrigados os moinhos estrangeiros, em virtude da lei recentemente decretada.

De accôrdo com a orientação da politica governamental, sabe-se que será adoptada uma formula progressiva, sendo entretanto fixada a percentagem inicial obrigatoria de 5 %. Essa percentagem será augmentada periodicamente, á medida que augmente a producção nacional. Concomitantemente, o governo através dos orgãos executivos da União, promoverá a intensificação da cultura do trigo, de modo a nos libertarmos da producção alienigena no mais breve espaço de tempo.

Aliás, sobre esse assumpto, temos o exemplo recente da Italia, que quasi se libertou totalmente do mercado exterior, promovendo com um dymnamismo digno de imitação, a chamada campanha do trigo.

Trata-se além do mais duma iniciativa governamental tomada no interesse da economia brasileira, razão pela qual a commissão nomeada pelo ministro do Trabalho deve ultimar dentro de breves dias a sua tarefa. Quanto mais cedo melhor!

O TEMPO

Districto Federal e Nictheroy — Tempo: bom nublado. Temperatura: estavel. Ventos: variaveis predominando os de norte, frescos.

Estado do Rio de Janeiro — Tempo: bom nublado. Temperatura: estavel.

Estados do Sul — Tempo: bom até Paraná e instavel com chuvas e trovoadas nos demais Estados. Temperatura: elevada, entrando em declinio em Santa Catharina e Rio Grande do Sul. Ventos: predominarão os de norte com rajadas de frescas a muito frescas.

Previsões validas para o trajecto da estrada de rodagem Rio-S. Paulo, das 18 horas de hontem, ás 18 horas de hoje:

Tempo: bom nublado. Temperatura: estavel. Ventos: **variaveis e frescos.**

Mais Protestos Contra a Attitude dos Deputados Hespanhoes

O presidente da Republica recebeu os seguintes telegrammas:

"S. PAULO, 29 — As sociedades hespanholas de São Paulo, reunidas á "Gaceta Hispana", ante o conhecimento do telegramma de sessenta deputados da frente popular, hypothecam a v. ex. inteira solidariedade, protestando contra insolita attitude. Profundamente sentidos, semelhante gesto, a colonia hespanhola de São Paulo, unificada com este paiz amigo, trabalhando pela sua grandeza, estamos certos que tal gesto não virá ferir a tradiccional amizade hispano-brasileira. Pela Federação Hespanhola, **André Ruiz Crucos**; Centro Catalan, **Jayme Pladovall**; Sociedade Hespanhola de Soccorros Mutuos, **Jucas Tabuenez**; Centro Gallego, **Francisco Gomez Queija**; Gremio Hispano-Americano, **Clemente Gimenez**; Redacção da "Gaceta Hispana", **Vidal Reis e José Guerra**".

"CAMPINAS, 30 — A Sociedado Hespanhola de Soccorros Mutuos e Instrucção de Campinas, no Estado de São Paulo, interpretando o sentir da colonia hespanhola, protesta contra a insolita mensagem telegraphica de varios deputados hespanhoes, attentatoria da soberania nacional. Saudações respeitosas. — **Juan Sanchez**, presidente".

Ministerio da Agricultura

EXPEDIENTE

Foi assignada hontem, pelo sr. Odilon Braga, ministro da Agricultura, a seguinte portaria:

"O ministro da Agricultura, tendo em vista a indicação unanimemente approvada pelo Conselho Florestal Federal em sessão de 18 de outubro do anno proximo findo, sobre a necessidade de applicação de medidas em proveito do reflorestamento do paiz, e

Considerando que essas medidas vêm ao encontro das finalidades do Conselho Florestal Federal, e além de manter nucleos florestaes aformoseando a paisagem que mais tarde poderão fornecer madeira para as necessidades dos estabelecimentos, constituirão exemplos edificantes para iniciativas particulares, medida essa que poderá com grande proveito para o reflorestamento ser seguida pelos governos dos Estados que possuem identicos estabelecimentos.

Considerando a utilidade que resultaria para a consecução de tal medida a formação de talhões de essencias exoticas e indigenas nos estabelecimentos subordinados a este Ministerio, nas terras inaproveitaveis ás culturas economicas e experimentaes.

Considerando ainda que essas areas depois de cultivadas viriam constituir futuramente pequenas florestas de reservas duplamente uteis, por isso que permittiriam estabelecer a obtenção de melhores indicações a respeito das especies empregadas em taes culturas.

Resolve: — Ficam os Campos de Sementes, Estações Experimentaes, Estações Biologicas dependentes deste Ministerio, obrigadas, como medida de alto alcance para o exemplo e propaganda florestal, a plantar annualmente, nas zonas inaproveitaveis a outras culturas, pelo menos 3.000 arvores em bosques homogenos, de essencias locaes e de essencias exoticas, principalmente de eucalyptus, elevando-se as plantações de cada estabelecimento até fornecer no minimo um nucleo de 30.000 arvores.

Ao Serviço de Irrigação, Reflorestamento e Colonização do Departamento Nacional da Producção Vegetal incumbe orientar e fiscalizar as plantações executadas em observancia a esta Portaria, cabendo-lhe fornecer pelos seus Hortos Florestaes, as instrucções, as mudas e as sementes que se fizerem necessarias para o desenvolvimento das mesmas culturas".

Em Gréve os Trabalhadores de Omnibus de Dublin

DUBLIN, 1 (Havas) — A subita paralysação do trafego dos auto-omnibus, por terem os respectivos chauffeurs e recebedores abandonado o trabalho, privou hoje a capital do Estado Livre dos seus principaes meios de communicação, embora os bondes continuassem a trafegar dentro da cidade. O pessoal abandonou o trabalho em signal de protesto contra o horario estabelecido para o dia do Pentecoste, o qual foi considerado como infringindo o accôrdo recente sobre as horas de serviço. Foram desde logo iniciadas negociações para dar remedio a essa situação.

Reunidos, em Roma, Sob a Égide do Papa, os Dirigentes da Acção Catholica

CIDADE DO VATICANO, 1 (Havas) — Cerca de oitenta dirigentes principaes da Acção Catholica reuniram-se esta manhã sob a presidencia de monsenhor Giuseppe Pizzardo.

Procedeu-se a demorada troca de vistas sobre a organização da Acção Catholica.

O Papa recebeu em audiencia especial o general De Castelnau, o general Tournes e monsenhor Beauart, auxiliar do arcebispado de Paris, que acompanham os representantes da Acção Catholica Franceza.

Em Visitas de Agradecimentos ao Chefe da Nação

Estiveram, hontem, no palacio do Cattete, afim de agradecer ao presidente da Republica o seu comparecimento á sessão realizada no Club de Engenharia, em sua homenagem, os srs. João Felippe Pereira, J. G Pereira Lima e Estanisláu Luiz Bousquet, presidente, 1º e 2º vice-presidente, respectivamente, daquella instituição scientifica.

Homenageados nos Suburbios da Leopoldina o Governador da Cidade Conego Olympio de Mello e o Vereador Floriano de Góes

Realizaram-se ante-hontem, nos suburbios da Leopoldina, duas cerimonias politico-religiosas a que compareceram varias autoridades do governo municipal, destacando-se a pessoa do governador interino da cidade, conego Olympio de Mello.

A primeira dessas cerimonias, constou de uma missa em acção de graças, na egreja de N. S. das Mercês, pelo restabelecimento do vereador Floriano de Góes, e a segunda, de uma manifestação ao prefeito da cidade, pelos politicos locaes, no campo do Ramos F. C., á rua Dr. Noguchi.

Além do povo que acolheu a iniciativa, destaca-se, sobremodo, o comparecimento dos mais importantes collegios da localidade, sobresaindo-se os Gymnasios Santa Cruz, Lacê, Cardeal Leme, pelo aspecto brilhante com que se apresentaram e desfilaram, causando a todos a melhor impressão. Durante a manifestação, fizeram-se ouvir varios oradores, sendo todos muito acclamados tendo, para encerral-a, o governador Olympio de Mello agradecido as homenagens e finalizou promettendo lançar suas vistas para o engrandecimento dos suburbios da Leopoldina.

A manifestação transcorreu agradavelmente. E' pena que a commissão com que aliás não conseguimos tomar contacto, não só por occasião da cerimonia religiosa, como na do campo do Ramos Club, tivesse esquecido completamente daquelles que, com sua presença, deram o maior brilho possivel, em ambas as solennidades. Assim é que, os collegios, com as respectivas directorias á frente, não foram recebidos e nem apresentados ás autoridades por quem quer que seja; as crianças ficaram expostas ao rigor de um sol causticante, durante longas horas, dando logar a que os vendedores ambulantes de refrescos, picolés e outras bugigangas tirassem partido. As familias, por sua vez, procuravam retirar seus filhos da formatura, sem que os professores tivessem argumentos para impedir. A agua, que se faz sempre necessaria em todas as occasiões, coisa, aliás, que a commissão com a maior facilidade deste mundo poderia ter conseguido uma pipa, por intermedio da Limpeza Publica, do mesmo modo que conseguiu, a presença da Banda de Musica da Municipalidade.

Festas como estas, não ha duvidas se fazem necessarias, mas, já que se interessam pelo comparecimento de crianças, os seus promotores devem fazer realizal-as de preferencia pela manhã, e não das 11 ás 14 1/2 horas, como aconteceu.

Mantido o Registo da Acção Integralista por Tres Votos Contra Dois

Depois de longos e acalorados debates, na sessão de hontem, do Tribunal Superior de Justiça Eleitoral, por tres votos contra dois, preliminarmente, não foi tomado conhecimento do pedido de cassação do registo da Acção Integralista Brasileira.

Os que Estiveram Hontem no Cattete

O presidente da Republica recebeu, hontem, no palacio do Cattete, em conferencia e despachou com os srs. Vicente Ráo, ministro da Justiça e Gustavo Capanema, ministro da Educação.

—— No palacio do Cattete foi hontem, recebido pelo chefe da Nação, o sr. Jorge Prado, embaixador do Perú, que apresentou as suas despedidas por estar de partida para o seu paiz.

—— O chefe da Nação recebeu em conferencia o conego Olympio de Mello, prefeito interino do Districto Federal.

—— Em audiencias, foram ainda recebidos pelo presidente da Republica, uma delegação de academicos da Faculdade de Medicina de São Paulo e o sr. Carlos Guinle.

Lançada a Pedra do Pavilhão de Menores do Abrigo Repemptor

ASSISTIU A' CERIMONIA O PRESIDENTE DA REPUBLICA

O presidente da Republica, acompanhado do capitão de mar e guerra Americo Pimentel sub-chefe do seu estado maior e do capitão Garcez do Nascimento, seu ajudante de ordens, assistiu no domingo, a cerimonia do assentamento da pedra fundamental do pavilhão para menores, do Abrigo do Redemptor, em construcção no morro do Frota, entre as estações de Amorim e Bomsuccesso, na zona servida pela Leopoldina Railway.

Installado em Paris um Escriptorio Commercial do Brasil

Ao chefe da Nação foi enviado de Paris, o seguinte telegramma:

"PARIS, 30 — Tenho a honra de communicar a v. ex. a inauguração hontem do escriptorio commercial com a presença de representantes do mundo official, circulos commerciaes e bancarios e numerosos membros da colonia brasileira. Os mostruarios causaram excellente impressão. Respeitosas saudações. — **João Pinto Silva**".

Mas Não Conseguiu Bater o Record do "Normandie"

LONDRES, 1 (Havas) — A Agencia Reuter diz-se informada de que, se bem que ainda não tenha sido officialmente noticiado, o paquete "Queen Mary" não conseguiu tirar ao "Normandie" a chamada "fita azul".

O paquete inglez gastára mais duas horas e 30 minutos do que o transatlantico francez para effectuar a travessia do oceano.

O Novo Embaixador da França no Brasil

PARIS, 1 (Havas) — Foi nomeado embaixador e ministro plenipotenciario, no Rio de Janeiro, o marquez Lefebvre d'Ormesson, actual ministro de França em Bucarest, em substituição do sr. Louis Hermite, que foi collocado no quadro da aposentadoria.

Mil Réis por Pessôa

E' QUANTO PAGARA' QUEM QUIZER PENETRAR NO CÁES DESTINADO AOS NAVIOS ESTRANGEIROS

O sr. Getulio Vargas, presidente da Republica, assignou decreto na pasta da Viação, referendado tambem pelo ministro da Fazenda, sancoionando a resolução do Poder Legislativo que providencia sobre o pagamento de entradas no cáes do porto do Rio de Janeiro, cujo teôr é o seguinte:

"Artigo unico — Salvas as isenções que forem consignadas em regulamento baixado pelo ministro da Fazenda, será cobrado um mil réis (1$000), por pessoa, de entrada no cáes do porto do Rio de Janeiro, na parte destinada á atracação dos vapores estrangeiros, sendo o producto applicado aos serviços de propaganda e assistencia aos turistas e passageiros em geral, a cargo do Touring Club do Brasil, que assumirá os compromissos e encargos consignados no regulamento acima referido.

Chegou a Nova York o "Queen Mary"

NOVA YORK, 1 (Havas) — O paquete "Queen Mary", que effectua a sua primeira viagem transatlantica, chegou ás 12 horas e 55 minutos (Greenwich) junto ao navio-pharol Ambrose.

Será Erigido um Monumento a Jeanne D'Arc, em Roma

ROMA, 1 (A. B.) — Será inaugurado no proximo dia 14, nesta cidade, um monumento a Jeanne d'Arc. O sr. Mussolini recebeu hontem o esculptor francez Delsarte, incumbido da construcção do monumento.

NOTICIAS DO ITAMARATY

O sr. José Carlos de Macedo Soares, ministro das Relações Exteriores, deu hontem, a sua costumada audiencia diplomatica, recebendo os embaixadores estrangeiros.

—— Em visita ao ministro das Relações Exteriores esteve, hontem, no Itamaraty, monsenhor Joaquim, vigario geral do Patriarcado de Lisboa.

—— Afim de despedir-se do ministro das Relações Exteriores, estiveram hontem, no Itamaraty as delegadas do Brasil, á 1ª Conferencia Internacional de Bandeirantes, senhorinhas Paula Parreiras Horta, Ogarita Sá e Silva, Mary Chagas Doria, Maria Dulce Parreiras Horta, Maria Thereza e Lourdes Lima Rocha, que estavam acompanhadas pelo conego L. Franca e pelas sras. Jeronyma de Mesquita, Véra Delgado de Carvalho e Rosita Bahiana membros do Conselho Central da Federação das Bandeirantes.

—— Apresentou despedidas ao ministro das Relações Exteriores, por ter de partir para assumir o seu posto em Hamburgo, o consul geral Domingos de Oliveira Alves.

Admitte-se a Proxima Remodelação do Gabinete Bulgaro

SOFIA, 1 (Havas) — São cada vez mais insistentes os rumores de remodelação ministerial e certos indicios permittem suppôr que ainda esta semana será feita certa modificação na composição do actual gabinete.

Ainda não é possivel precizar a fórma de que se revestirá a modificação. Julga-se que quatro ou cinco ministros seriam substituidos por elementos politicos do segundo plano, o que constituiria novo passo para o estabelecimento do regime politico normal.

Será Intensificada a Cultura Physica na União Sovietica

MOSCOU, 1 (Havas) — As autoridades competentes resolveram intensificar a cultura physica em todos os syndicatos profissionaes. A União dos Syndicatos está organizando, inicialmente, 64 associações sportivas.

Telegrammas Recebidos Pelo Ministro do Trabalho

Com a presença de autoridades, representantes de syndicatos e de estabelecimentos bancarios, foi inaugurada, em São Paulo, na Delegacia Regional do Instituto de Aposentadoria e Pensões dos Bancarios, a succursal da Carteira de Emprestimos do Instituto naquelle Estado.

A proposito, o sr. Agamemnon Magalhães, ministro do Trabalho, recebeu o seguinte telegramma:

"O Syndicato dos Funccionarios Bancarios, "Syndiké", congratula-se com v. ex. pela installação, nesta capital, da Carteira de Emprestimos do Instituto dos Bancarios. Saudações respeitosas. — (a) **M. Bandeira de Mello**, presidente".

O ministro do Trabalho recebeu, de Aracajú, o seguinte telegramma:

"Os associados do Syndicato dos Trabalhadores Maritimos e Classes Annexas do Estado de Sergipe, satisfeitos com a assignatura da sua carta de reconhecimento syndical, vêm muito respeitosamente apresentar a v. ex. o seu expressivo agradecimento, e cohesos, se associar ás demais associações de classe na repressão aos desorientados perturbadores da ordem publica no nosso querido Brasil".

Noticias do Estado do Rio

Actos do governo — Pagamentos no Thesouro do Estado — O governador, vetou, em parte, uma resolução da Assembléa Legislativa — Côrte de Appellação — Actos do prefeito de Nictheroy — Na Central de Policia — Outr as notas

ACTOS DO GOVERNO

O governador do Estado, assignou os seguintes actos:

Nomeando: o tenente da Força Militar, Ernani Mendonça Monteiro, para o cargo de delegado de policia especial, em commissão, nos municipios de São Francisco de Paula, São Sebastião do Alto e Santa Maria Magdalena, fazendo séde neste ultimo; o tenente da Força Militar, Antonino Fernandez Teixeira, para o cargo de delegado de policia especial, em commissão, nos municipios de São Pedro d'Aldeia, Cabo Frio e Araruama, fazendo séde neste ultimo; o tenente da Força Militar, José Patrocinio Ferreira, para o cargo de delegado de policia especial, em commissão, nos municipios de Itaborahy, Maricá, e São Gonçalo, fazendo séde neste ultimo; o tenente da Força Militar Rodolpho José de Almeida Filho, para o cargo de delegado de policia especial, em commissão, nos municipios de Valença, Vassouras, Sapucaia, Santa Thereza e Parahyba do Sul, fazendo séde neste ultimo; o tenente da Força Militar, Osorio Moreira da Costa, para o cargo de delegado de policia especial, em commissão, nos municipios de Capivary e Rio Bonito, fazendo séde neste ultimo; o tenente da Força Militar, Coracy de Souza Ferreira, para o cargo de delegado de policia especial, em commissão, nos municipios de Bom Jardim, Cantagallo, Sumidouro, Duas Barras, Carmo, Sant'Anna de Japuhyba e Friburgo, fazendo séde, neste ultimo; o capitão da Força Militar, José Evaristo de Miranda, para o cargo de delegado de policia especial, em commissão, nos municipios de Magé e Therezopolis, fazendo séde neste ultimo; o engenheiro civil, Luiz de Souza, para exercer em caracter effectivo, o cargo de engenheiro-ajudante do Departamento de Engenharia, ficando exonerado, a pedido, do referido cargo, o engenheiro Ulysses Maximo Augusto de Alcantara; exonera o tenente-coronel da Força Militar, João Pereira dos Santos Abreu, do cargo de delegado de policia especial, em commissão, no municipio de Vassouras, por ter sido o mesmo designado para exercer o cargo de prefeito municipal de Iguassú; designando: o engenheiro-ajudante do Departamento de Engenharia, Paulo de Araujo Coriolano, para substituir o engenheiro do Departamento dos Serviços Publicos e Industriaes, Arthur Greenhalgh; o engenheiro civil, Pedro de Alcantara Tacques Horta, para substituir o engenheiro do Departamento dos Serviços Publicos e Industriaes, Lino Barcellos Collet; o engenheiro civil, João Macedo Pereira, para substituir o engenheiro-ajudante do Departamento de Engenharia Paulo de Araujo Coriolano; o engenheiro-ajudante da Directoria de Força Hydraulica e Energia Electrica do Departamento dos Serviços Publicos e Industriaes, Fausto Lopes da Costa, para substituir o engenheiro do referido Departamento, Octavio Valdetaro Coimbra.

— Nomeando José Ferreira da Silva e Moacyr Pimentel, para os cargos vagos de 1º e 3º supplentes do delegado de policia do municipio de Magé.

— Nomeando o bacharel Glauco Pereira Dias, para exercer o cargo de 3º supplente de juiz de direito da comarca de Itaborahy.

— Nomeando o cidadão Manoel Pereira de Souza, delegado de policia do municipio de Capivary, ficando sem effeito o acto que nomeou Antonio Borges Alfradique, para o mesmo cargo.

PAGAMENTOS NO THESOURO DO ESTADO

No Thesouro do Estado, serão pagas hoje, as seguintes folhas de vencimentos do mez de maio relativas ao 2º dia util: Departamento do Thesouro, Directoria e Secretaria do Tribunal de Contas, Departamento do Interior e Justiça e Procuradoria de Fazenda.

O GOVERNADOR VETOU, EM PARTE, UMA RESOLUÇÃO DA ASSEMBLÉA LEGISLATIVA

A Assembléa Legislativa do Estado do Rio resolveu:

Art. 1º — A Escola de Direito Clovis Bevilaqua e a Escola de Pharmacia e Odontologia de Campos, estabelecimentos de ensino superior com séde na cidade de Campos, ficam incorporadas á Administração do Estado, como institutos officiaes, para todos os effeitos de direito.

Art. 2º — São mantidos os actuaes cathedraticos e os que forem nomeados até a promulgação desta lei.

Art. 3º — As cadeiras que se vagarem serão preenchidas interinamente até que se proceda a concurso.

Art. 4º — Os profesosres terão os mesmos vencimentos que os actuaes professores do curso complementar do Lyceu de Humanidades de Campos.

Art. 5 — Cada escola terá um director e um superintendente da Secretaria, nomeados dentre os membros da Congregação por indicação desta, e um secretario, um escripturario e um continuo servente, nomeados por indicação do director.

§ 1º — Os vencimentos do director serão eguaes ao do director do Lyceu de Humanidades de Campos e os do superintendente do secretaria eguaes á metade dos do director.

§ 2º — O secretario vencerá o mesmo ordenado que o secretario do Lyceu de Humanidades de Campos, e o escripturario e o continuo servente o mesmo que os continuos do dito estabelecimento.

Art. 6º — As Escolas funccionarão no predio do Lyceu de Humanidades de Campos com horarios organizados, de modo a que as aulas não coincidam com as desse estabelecimento.

Art. 7º — Os membros do corpo docente e os empregados das Escolas terão os direitos conferidos por lei aos funccionarios publicos do Estado.

Art. 8º — O governo custeará todas as despesas da Escola, ficando autorizado a cobrar as taxas regulamentares.

Art. 9º — O director de cada Escola, dentro de sessenta dias da promulgação desta lei, recolherá aos cofres da Recebedoria Estadual em Campos, a quantia necessaria ao pagamento de todo o pessoal da Escola respectiva, durante o corrente anno.

Art. 10 — São mantidas as actuaes taxas cobradas aos alumnos, as quaes passarão a ser pagas na Recebedoria do Estado, em Campos, mediante guia fornecida pelo secretario da Escola.

Art. 11 — O director de cada um dos institutos deverá enviar, até 1º de agosto do corrente anno, á Secretaria das Finanças, o orçamento da sua Escola para 1937, afim de ser incluido no orçamento do Estado.

Art. 12 — As questões suscitadas, quer didacticas, quer administrativas, em harmonia com as disposições da lei federal, deverão ser resolvidas pelo ministro da Educação e Saude Publica.

Paragrapho unico — O cumprimento do artigo anterior poderá ser feito por intermedio do secretario do Interior e Justiça do Estado.

Art. 13 — O governo fica autorizado a baixar regulamento para o cumprimento desta lei, não podendo, entretanto, contrariar os estatutos da Escola.

Art. 14 — O governo poderá matricular gratuitamente, na Escola de Direito Clovis Bevilaqua e na Pharmacia e Odontologia até tres alumnos em cada um dos seus cursos.

Art. 15 — Revogam-se as disposições em contrario.

(aa.) Arnaldo Tavares, presidente — Cesar Ferolla, 1º secretario — Sosthenes Barbosa, 2º secretario.

A esta resolução da Assembléa Legislativa o governador do Estado oppoz o seguinte veto:

"A questão do reconhecimento dos Institutos de Ensino Superior officializado por disposição da Constituição do Estado e a regulamentação pela legislação complementar, ordinaria, é uma das mais delicadas que o governo tem a enfrentar.

Trata-se de cumprir a Constituição, resguardando os interesses da Administração Publica e tendo em vista as condições financeiras do Estado.

Por esse motivo não posso sanccionar integralmente o projecto approvado pela Assembléa Legislativa, officializando a Escola de Direito "Clovis Bevilaqua" e a Escola de Pharmacia e Odontologia de Campos.

Nessas condições, vetando-o parcialmente, nego minha sancção a art. 5º e §§ e á parte final do artigo 13 "não podendo, entretanto, contrariar os estatutos da Escola".

O texto do art. 5º e §§ é materia que deve ser relegada para o regulamento a ser expedido.

A parte vetada do art. 13 não podia sob nenhum pretexto, ser aceita porque collocava o poder publico em condições de obedecer obrigatoriamente aos actuaes Estatutos da Escola, que pela propria lei está subordinada á autoridade governamental.

A fixação dos vencimentos dos profesosres constantes do artigo 4º, em rigor deveria estar incluida no presente véto.

Deixo, entretanto, de assim proceder porque em mensagem que vou enviar á Assembléa, peço que, em lei especial considere essa importante questão resolvendo-a de uma vez para todos os institutos de ensino superior, de fórma a resguardar os altos interesses do ensino e do erario publico.

Nego, portanto, a minha sancção aos dispositivos já referidos do alludido projecto, nos termos do art. 21, letra "c" do art. 35 da Constituição do Estado.

Palacio do governo, em Nictheroy, 30 de maio de 1936. (a.) Protogenes Pereira Guimarães."

CORTE DE APPELLAÇÃO

Sob a presidencia do desembargador Pinho Junior reuniu-se hontem a 1ª Camara da Côrte de Appellação, sendo lida e approvada a acta da sessão anterior.

Em seguida o presidente annunciou a pauta dos feitos com julgamento para a sessão de hoje. Habeas-corpus n. 2785, de Nictheroy — impetrante, Wilson da Silva Gomes; paciente, Ovidio Lima dos Santos; relator, o desembargador Zotico Baptista. Feito o relatorio e não havendo quem usasse da palavra, passou-se ao julgamento, proclamando o sr. presidente: converteram em diligencia para informações do dr. Juiz de Menores, até a sessão de 8 do corrente, unanimemente. Recurso Criminal numero 2776, de Barra do Pirahy. Recorrente: Eduardo Willia Syn.; recorrido: o dr. Promotor de Justiça, ad-hoc. Relator, o desembargador Zotico Baptista, sorteado o mesmo. Feito o relatorio usou da palavra pelo recorrente, o advogado Alfredo José Marinho, que sustentou as suas conclusões. Passando-se ao julgamento o sr. presidente proclamou — deram provimento para reformar ao despacho recorrido e julgaram improcedente a denuncia, unanimemente. Aggravo Civel de petição numero 3476 (em mandado de segurança) de Nictheroy. Aggravantes: drs. Sylvio Vieira da Silva e José Berdy Garchet; aggravado: dr. Juiz dos Feitos da Fazenda deste Estado. Relator o desembargador Bernardino de Almeida, sorteado o mesmo. Feito o Relatorio e não havendo quem usásse da palavra e passando ao julgamento, proclamou o sr. presidente, deram provimento, unanimemente. Impedido o sr desembargador Macedo Soares. Aggravo commercial numero 3.391 de Santo Antonio de Padua. Aggravante: Adelino Gomes da Silva; Aggravada: a Companhia Industrial e Mercantil "Casa Fracalanza". Relator o desembargador Macedo Soares, sorteado o desembargador Coelho Portas. Feito o Relatorio usou da palavra pelo Aggravado o advogado Melchiades Picanço. Passando ao julgamento o sr. presidente proclamou — deram provimento, unanimemente. Aggravo Commercial n. 3414, de Nictheroy. Aggravante — Massa Fallida de Luiz Ferrone, representada pelo liquidatario dr. Oswaldo Murgel Nodari. Relator o sr. desembargador de Rezende. Aggravado: Lincoln ... gador Macedo Soares, sorteado o desembargador Coelho Portas. Feito o Relatorio, usaram da palavra os advogados Oswaldo Rezende pela aggravante, e Herotides de Oliveira pelo aggravado. Passando ao julgamento o sr. presidente proclamou: deram provimento, unanimemente Aggravo Civel em separado numero 3351, de Itaperuna. Aggravante, Ariovaldo Bocchat e sua mulher; aggravados: Alcides Vieira Rosa e sua mulher. Relator o desembargador Macedo Soares, sorteado o sr. desembargador Coelho Portas. Feito o Relatorio, usou da palavra pelos aggravantes o advogado João Romeiro. Passando ao julgamento, proclamou o sr. presidente: deram provimento, unanimemente. Aggravo Civel em separado, n. 3439, de Cantagallo.

Aggravante, Custodio Rodrigues Pinto, por si e como inventariante do espolio de sua mulher d. Silvina Marques Pinto. Aggravado, o Banco Commercio e Industria de Minas Geraes. Relator, o desembargador Coelho Portas, sorteado o sr. desembargador Zotico Baptista.

Feito o relatorio, usou da palavra o advogado Ruben Braga que sustentou as suas conclusões.

Passando ao julgamento, proclamou o presidente: deram provimento contra o voto do desembargador Zotico Baptista.

Designado o desembargador Coelho Portas para redigir o accordão.

Aggravo civel de petição numero 3470, de Cantagallo. Aggravante, Antonio Castro; aggravado, dr. juiz de direito da comarca. Relator, o desembargador Zotico Baptista, sorteado o mesmo.

Feito o relatorio, usou da palavra pelo aggravante o advogado Ruben Braga, que sustentou as suas conclusões. Passando ao julgamento proclamou o presidente: deram provimento, unanimemente. Em virtude do adeantado da hora, o presidente encerrou a sessão ás 16 horas, designando os demais feitos da pauta para a sessão de amanhã:

Causas com dia para julgamento:

Recurso de "habeas-corpus" n. 2774, Itapiruna — Relator desembargador Macedo Soares.

Aggravo commercial n. 3434. Campos — Relator, desembargador Bernardino de Almeida.

Aggravo civel em separado n. 3429, Parahyba do Sul — Relator, desembargador Macedo Soares.

Aggravos civeis de petição:

N. 3466, Nictheroy — Relator desembargador Adolpho Macario.

N. 3445, Campos — Relator, desembargador Bernardino de Almeida.

N. 3455, Nictheroy — Relator, desembargador Bernardino de Almeida.

N. 3440 Nictheroy — Relator desembargador Bernardino de Almeida.

Appellações civeis:

N. 4557, Nictheroy — Relator desembargador Coelho Portas.

N. 4579, Itaperuna — Relator desembargador ZoticoBaptista.

N. 4725, Magé (deserção) — Relator, desembargador, Zotico Baptista.

Distribuição feita aos desembargadores em 1º de junho de 1936

Embargos na appellação civel:

N. 4588, Iguassu' — Ao desembargador Henrique Jorge Roge Rodrigues.

ACTOS DO PREFEITO DE NICTHEROY

O dr. Brandão Junior, prefeito de Nictheroy, assignou os seguintes actos:

Deliberação: — Mandando abrir o credito extraordinario de 50:000$000, para attender ás despesas do levantamento da planta cadastral do municipio considerando que já foi iniciado o serviço de triangulação necessario ao levantamento da referida planta.

Portaria: — Determinando vistorias administrativas nos predios ns. 756 e 788, da rua Dr Mario Vianna.

Actos: — Conferindo, de accordo com a Deliberação n. 714, de 19 de novembro de 1926, incorporação aos respectivos vencimentos, como gratificação addicional, por quinquennio completo de serviço; ao sr. Eduardo Barcellos de Moraes, director de Fazenda, mais um quinquennio, a contar de 1 de fevereiro de 1936; ao sr. Antonio Anacleto, vigia do Almoxarifado, mais um quinquennio, a contar de 7 de junho de 1935; ao sr. Antonio Teixeira dos Santos, continuo-servente da Directoria de Hygiene e Assistencia, tres quinquennios, a partir de 11 de outubro de 1933; ao sr. Porcino Manoel da Silva, Jardineiro da Directoria de Obras, mais um quinquennio, a partir de 23 de março de 1936 e ao sr. Lino José dos Santos, apontador da secção de Jardins e Arborização da Directoria de Obras, mais um quinquennio, a partir de 10 de janeiro de 1934.

NA POLICIA CENTRAL

O commandante Miguelote Vianna, chefe de Policia do Estado, assignou as seguintes portarias:

Concedendo 60 dias de licença, sem vencimentos, ao guarda de 2ª classe n. 12, Euclydes Antonio Rodrigues; exonerando a pedido o guarda de reserva n. 34, Nilo Xavier; promovendo a guardas de 2ª classe os de 3ª Euclydes da Costa Abreu e Antonio Dantas Valença; promovendo a guarda de 3ª classe o de reserva n. 54, Manoel Baptista de Andrade e transferindo a pedido para guarda de 5ª classe o de 2ª, n. 18, Arlindo Peixoto.

— Foram despachados pelo chefe de policia os seguintes requerimentos:

Antonio Gil Castanheiras Junior e Fausto Pedro da Costa — Proceda-se na fórma da lei; Luiz Pinto Vargas — Deferido em termos; Eurico Askisson de Albuquerque — Indeferido; Atahualpa Cesar Fernandes — Complete o sello; Joaquim Alves Baptista — Proceda-se na fórma da lei; Benedicto Amaral — Deferido; Henry Gaspar Lahmeyer — Como requer; Oscar de Oliveira Castro — Deferido, na fórma da lei; Antonio Minervino — Deferido de accordo com as prescripções legaes.

— No Instituto de Identificação e Estatistica foram despachados e deferidos os seguintes requerimentos:

Dejair Vieira Marra — José Mario Piet — Erasmo José Generoso — José Gonçalves Henriques — Guilherme de Oliveira Filho — Jesuina de Jesus Carvalho — João Ferreira da Rocha — José de Oliveira Simões — Sylvio Marques de Souza — Antonio de Souza Rodrigues — Szielcz Zyskie — Juvenal Antunes — Paschoal Barach — Israel Buruch Miniuk — Americo Tavares de Azevedo — Milton Antonio Lins — Martins Moses Gerber — Alwine — Auguste Minna Prahmans — Emil Buxbaum — Enéas de Barros Machado — Felicio Augusto de Lacerda — Francz Hermann Smok — Antero Gonçalves Falsca — Amaro do Valle — Fernando de Souza — Arlindo Nicolau — Benjamin Vieira — Alfredo Dias — Daniel Fróes de Abreu — Raymundo Martins de Oliveira — Geraldino de Fonseca Molhado — Ernesto Eugenio Brand e Rudi Willi Schelesinger.

NA PREFEITURA

O prefeito em exercicio, após despachar alguns papeis que dependiam da sua assignatura com o chefe de gabinete sr. Cassiano Tavares Bastos, dirigiu se ao palacio do Cattete, onde manteve longa conferencia com o presidente da Republica.

Segundo fomos informados a conferencia versou sobre mensagens a serem apresentadas á Camara Municipal, pelo conego Olympio de Mello.

PAGAMENTOS

Serão pagas hoje as folhas de vencimentos de aposentados e pensionistas.

EXPERIENCIA

Com a presença do director da Limpeza Publica e Particular sr. Domingos Meirelles funccionarios e jornalistas, foi feita hontem, na bahia da Guanabara, a experiencia da lancha "Eugenheiro Del Castilho" que acaba de ser convenientemente reparada.

DEMISSÕES NA POLICIA MUNICIPAL

De accordo com a proposta do respectivo commandante capitão Amaury Kruel, foram lavrados decretos demittindo quarenta serventuarios da Policia Municipal, por serem desnecessarios os seus serviços naquella repartição municipal.

ORGANIZAÇÃO DE GABINETE

Será organizado hoje, o gabinete do novo secretario do Interior, sr. Miguel Tostes.

PAGAMENTOS AOS FORNECEDORES DA PREFEITURA

O sr. Ivan Pessoa, Secretario Geral de Finanças, falando aos representantes da imprensa, declarou-lhes que é seu desejo pagar por intermedio do Departamento de Compras, em apolices "bergaminas" aos fornecedores da Prefeitura Municipal.

DIA AO D. P. E.

Estão de dia hoje, ao Departamento do Pessoal do Exercito, os sargento Manoel Fernandes da Rocha e soldado Raul Alves Machado.

TINTA BRASILIA
Distribuidor Geal no Rio
L. F. ANDREWS

Consignações
SEM MENSALIDADE
A Casa Bancaria, "CARTEIRA DE CREDITO GARANTIDO, S. A."
empresta qualquer quantia aos funccionarios publicos federaes.
BECCO DAS CANCELLAS, 17 — 1º andar
23-0886.

O padre Valére Fallou na Academia de Letras

TRANSFERIDA PARA SEXTA-FEIRA A SUA TERCEIRA CONFERENCIA

Deveria ter logar hoje ás 17 horas, no salão da Academia Brasileira de Letras, a terceira conferencia da série que vem ali realizando, sob o patrocinio da Colligação Catholica Brasileira, o revmo. padre Valére Fallon, S. J., cathedratico de Direito Natural e de Economia Social da Faculdade de Philosophia S. J. de Louvain. S. revma., falaria hoje sobre "La doctrine sociale catholique".

Essa conferencia, que vem sendo esperada com grande ansiedade, não só pela relevancia do thema como pelo grande successo das conferencias anteriores do illustre sociologo belga, foi entretanto transferida para sexta-feira proxima, dia 5, á mesma hora.

O fallecimento de Aristides Lettere

O PEZAR DA CASA DO JORNALISTA

Immediatamente após ter recebido a noticia do fallecimento do sr. Aristides Lettere, antigo photographo do nosso jornalismo, a Associação Brasileira de Imprensa, de onde era socio, fez hastear em funeral a sua bandeira social, enviando as suas condolencias á familia enlutada e fazendo-se representar nas homenagens posthumas que lhe foram prestadas.

O MEZ DE JUNHO NO PALACIO

Notavel a programmação de films no Palacio neste mez de junho entrante. Notavel, por apresentar nas cinco segundas feiras do mez, cinco producções de marcas que já se tornaram famosas: a R. K. O. — com seus films que custam milhões, a Rockefeller —, a Ufa-Art Films — com a hegemonia dos films europeus —, a 20 th Century-Fox, a Metro Goldwyn Mayer, e a Paramount, a marca das estrellas.

Já hoje se acha em exhibição no Palacio o trabalho de Katherine Hepburne para a R. K. O. — "Vivendo em duvida" (Sylvia Scarlett), e um film da Hepburn não precisa mais de recommendação. A seguir etremos uma das maiores consagrações européas, com "Romance em Vienna" (Episode), producção da Ufa que obteve a mais alta das collocações no Congresso Cinematographico reunido recentemente em Veneza, e apresentando Paula Wessely. "Medico de Aldeia" (The Country Doctor), da 20th Century-Fox, contanos a historia das cinco irmãs gemeas Dionne, servindo as suas figurinhas de moldura para um lindo film de metragem, uma novella em que tomam parte Jean Hersholt, Dorothy Peterson e Lewis Stone. Na quarta semana teremos Robert Montgomery e Myrna Loy em uma pellicula da Metro Goldwyn, cujo titulo está bem de accordo com os dois queridos artistas, esplendidos em "Tyranno Irresistivel", (Pettitcoat Fever). Fecharemos o mez com uma obra prima da Paramount, apresentando Marlene Dietrich e Gary Cooper, sob a direcção de Frank Borsage, em "Desejo" (Desire), um film que teve a supervisão do grande Ernst Lubitsch — em um conjunto de nomes que por si só nos diz o que vae ser esse film com que o Palacio se despede do mez de junho, emquanto esperamos, para o mez seguinte, entre outras, duas verdadeiras maravilhas: — "Mazurka", com a volta de Pola Negri, sob a direcção magistral de Willy Forst para o Programma Alliança, e a pequena namorada do mundo inteiro, essa adoravel Shirley Temple na producção 20th Century Fox — "O Anjo do Pharol".

Os carros de corrida e um aviso da Inspectoria Geral de Transito

Conforme ficou combinado com o chefe de Policia, capitão Filinto Muller e Inspector Geral de Policia, o Inspector Geral de Transito, dr. Edgard Estrella, avisa que apprenderá d'ora avante, todo o automovel de corrida que fôr encontrado passeiando pelas ruas da cidade, perturbando o socego publico.

REALIZADO O SEGUNDO SORTEIO DAS APOLICES PERNAMBUCANAS

Coube á apolice 351.063 o premio dos seiscentos contos de réis

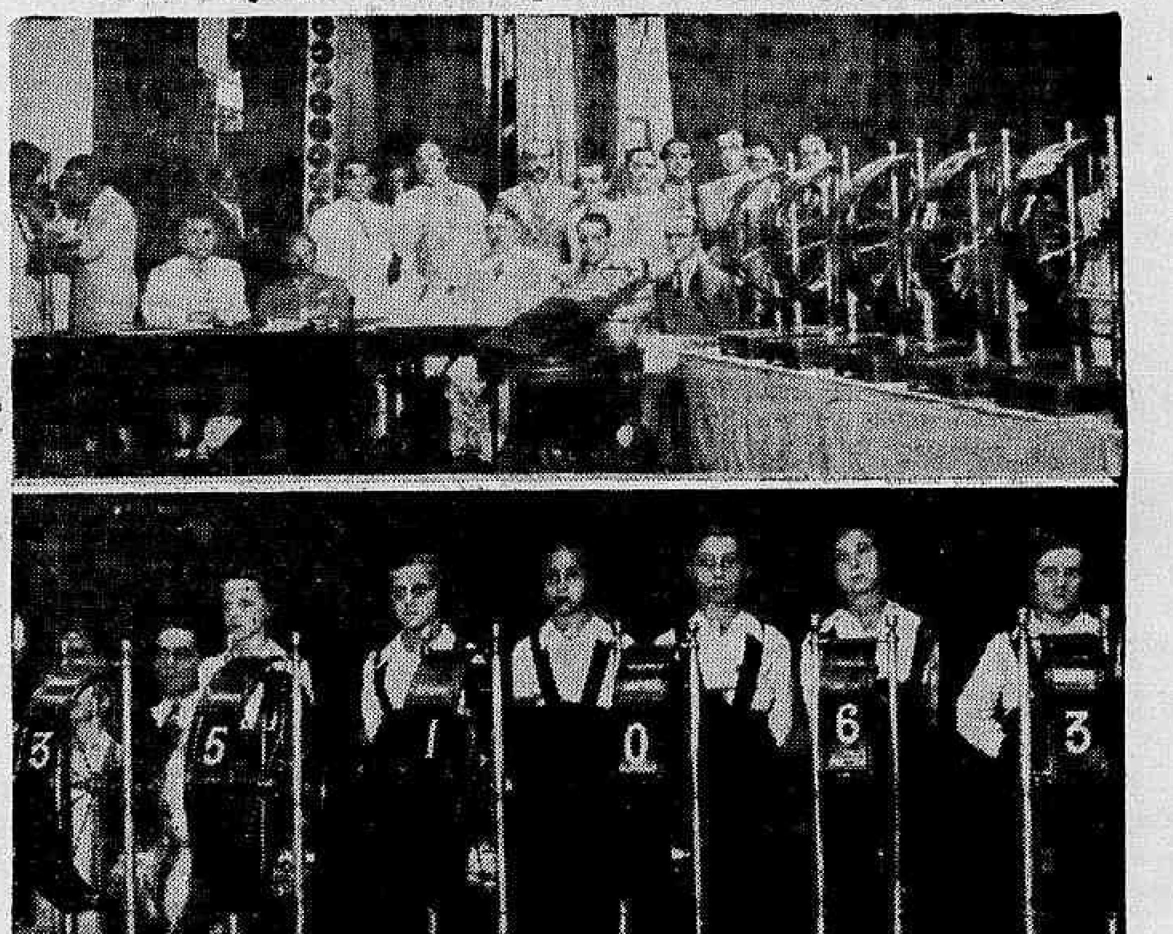

Ao alto, véem-se na mesa o dr. Ricardo Xavier da Silveira, presidente da Caixa Economica; o dr. Lima Cavalcanti, governador de Pernambuco; dr. Herbert Moses, presidente da A. B. I. e outros; em baixo aspecto apanhado quando foi sorteado o premio maior de 600:000$000

No Theatro João Caetano realizou-se ante-hontem, ás 12 horas, o segundo Sorteio das Apolices do Estado de Pernambuco, que tiveram em todo o paiz a maior aceitação. O sorteio, que foi publico, teve a assistencia de elementos dos mais representativos nos meios financeiros, sociaes e politicos, ainda funccionarios do maior graduação na Caixa Economica. Presidiu a mesa o dr. Ricardo Xavier da Silveira, presidente da Caixa Economica, o governador de Pernambuco, Lima Cavalcanti; Ary de Almeida e Silva, Veiga Faria, director da Caixa Economica; Luiz Seabra e outras pessoas. O premio dos seiscentos contos de réis coube á apolice n. 351.063, vendida nesta capital.

Os outros premios menores foram os seguintes:

Premios de 1:000$000

387.076 — 205.116 — 115.185 —
116.304 — 207.746 — 119.230 —
111.313 — 200.466 — 159.435 —
224.890 — 130.560 — 392.481 —
313.293 — 355.417 — 353.098 —
319.277 — 351.426 — 148.605 —
132.311 — 115.052 — 221.285 —
113.920 — 303.472 — 320.316 —
134.564 — 315.720 — 215.010 —
326.718 — 318.299 — 118.478 —
159.177 — 206.807 — 162.436 —
112.058 — 303.012 — 355.063 —
216.234 — 384.648 — 153.824 —
208.967 — 219.420 — 200.586 —
157.488 — 303.870 — 201.486 —
300.227 — 142.800 — 155.575 —
138.453 — 148.743

Premios de 2:000$000

211.896 — 156.689 — 147.081 —
219.923 — 317.294.

Premios de 5:000$000

213.020 — 375.724 — 224.106 —
320.763.

Premios de 10:000$000

367.281 — 314.292.

Premios de 50:000$000

301.259.

GRANDE PREMIO
600:000$000

Apolice 351.063

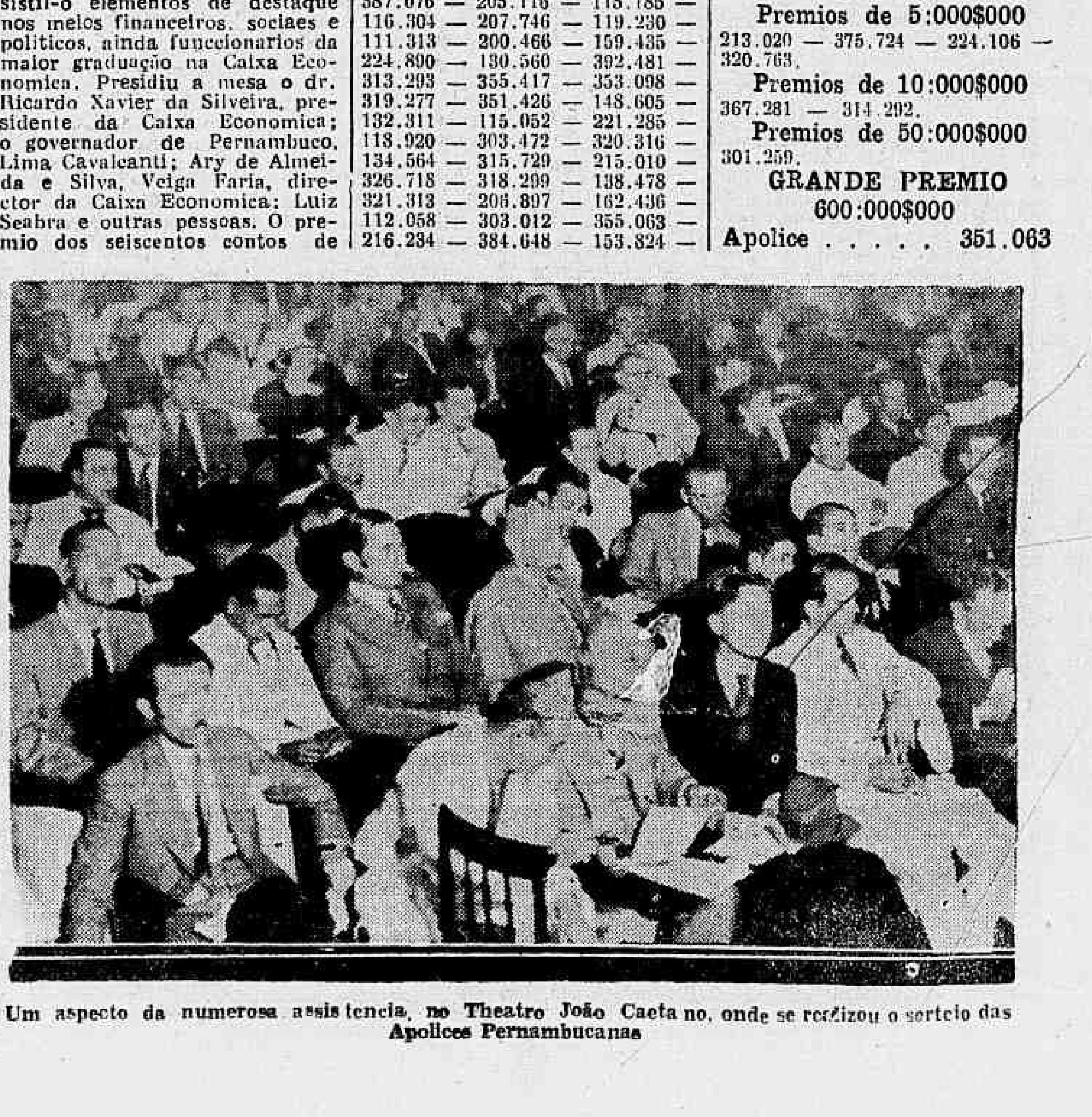

Um aspecto da numerosa assistencia, no Theatro João Caetano, onde se realizou o sorteio das Apolices Pernambucanas

PAULA WESSELY a inesquecivel heroina de "Mascarada" em ROMANCE EM VIENNA "Episode" SEG. FEIRA NO PALACIO

CINEMA

Jan Kiepura e Gladys Swarthout, os protagonistas de "Noite Triumphal"

Jan Kiepura e Gladys Swarthout, os rouxinóes da téla, estarão segunda-feira no Odeon em "Noite Triumphal", uma super-producção lyrica da Paramount

Jan Kiepura era já um artista victorioso, um idolo universal, quando chegou ao cinema. Applaudido nos maiores centros musicaes do mundo — Paris, Londres, Berlim, Vienna e Milão — elle chegou a Hollywood a fronte cingida dos louros por toda a parte escolhida.

O cinema reservava-lhe eguaes triumphos. Os films de sua criação fizeram em toda a parte longas séries de victoriosas exhibições, que lhe augmentaram o publico e o renome.

Mas Kiepura nunca fizera um film em que tivesse o apoio dos recursos excepcionaes de Hollywood. Facilitou-lhe essa opportunidade a Paramount que não arreceiou de contratar por alto apreço o tenor celebre, e lhe confiou o "lead" de uma de suas producções de luxo — "Noite Triumphal" — annunciada para segunda-feira no Odeon.

Nesse film, porém, não é Kiepura a unica attracção: de par com elle, veremos uma artista que gosa de alto renome, Gladys Swarthout, a quem tambem contratou a Paramount para que Kiepura tivesse uma partenaire condigna.

O film é de delicada inspiração, ornado de musica linda, e foi objecto de apurada interpretação por parte dos grandes artistas da Paramount.

"Fugitivos da Ilha do Diabo"—O film que é uma pincelada de tragedia no mais aspero realismo !

A HISTORIA SEM SOPHISMA QUE APPAIXONA E FAZ SOFFRER...

Pelo seu poder de argamassar o maravilhoso, de brincar até com o impossivel de todas as cousas, o cinema tem abusado da ficção, afundando em espectaculosidade, quasi sempre, os seus compromissos com a verdade humana.

Entretanto, ha assumptos tão palpitantes, tão crueis e dramaticos, no seu exacto realismo, que, ás vezes, o cinema é sincero comsigo mesmo e com a eternidade, despresando todos os artificios, para só pintar a face sem mascara do mundo em seus aspectos mais sensacionaes.

Victor Jory e Florence Rice, em "Fugitivos da Ilha do Diabo"

Eis, por exemplo, o que se dá em relação ao impressionante super-film da Columbia "Fugitivos da Ilha do Diabo" (Escape From Devil's Island) que o Gloria lançará já na proxima segunda-feira.

Nessa potencial realização do director Albert Rogell existe, de facto, a realidade na sua opulencia de dôr, de injustiça social, de glorioso soffrimento, de amor e de odio! Nas suas scenas perpassa o fremito das grandes emoções, da tragedia infinita de viver... As suas personagens communicam-se comnosco em uma estranha e eloquente intimidade psychologica, que nos leva a chorar e a sorrir com as suas lagrimas e as suas tristes esperanças de grilhetas do Destino... Com a sua fuga da Ilha do Diabo, onde toda compaixão é inutil, nós, tambem, pretendemos escapar para a liberdade, anciosamente, mas vamos encontrar, com elles, os desgraçados, a floresta negra como inimiga de emboscada...

E, assim, com Victor Jory, Norman Foster e Forlence Rice, com o seu drama pungente e verdadeiro, soffremos em arte e em solidariedade collectiva...

EM CARTAZ

PLAZA — "Capitão Blood" — com Errol Flyn e Olivia de Havilland — Horario: 1.00 — 3.20 — 5.20 — 8.00 — e 10.20 horas.

PALACIO — "Vivendo em Duvida" — R. K. O. — com Katharine Hepburn — Horario: 2 — 4 — 6 — 8 e 10 horas.

ALHAMBRA — "Os tempos modernos" — United — com Charles Chaplin e Paulette Goddard Horario: 2 — 4 — 6 — 8 e 10 horas.

ODEON — "Cavallaria ligeira — Ufa — com Marika Rokk — Horario: 2 — 3.40 — 5.20 — 7.00 — 8.40 e 10.20 horas.

IMPERIO — "Haroldo Tapa-Olho" — Paramount — com Haroldo Lloyd e Helen Mack — Horario: 2 — 4 — 6 — 8 e 10 horas.

GLORIA — "Collegio de Supeguisnos" — Paramount — com Jack Oakie e Frances Langford — Horario: 2 — 4.30 — 7.00 — e 9.30 horas.

PATHÉ PALACIO — "Caravana da Morte" — Universal — com Edward Arnold, Robert Young, Constance Cummings, Sally Eillers, Robert Armstrong, Reginald Denny e Jack La Rue — Horario: 2 — 3.40 — 5.20 — 7.00 — 8.40 e 10.20 horas.

BROADWAY — "39 Degraos" — Gaumont British — com Madeleine Caroll e Robert Donat — Horario: 2 — 3.40 — 5.20 — 7.00 — 8.40 e 10.20 horas.

REX — "Intimis" — Universal — com Merle Oberon — Mitch Hopkins e Joel Mc. Crea — Horario: 2 — 4 — 6 — 8 e 10 horas.

RIO — "Quanto Póde uma Mulher" — Columbia — com Victor Jory e Fay Wray — Horario: 2 — 3.50 — 5.20 — 7.00 — 8.40 e 10.20 horas.

PATHÉ — "Cló-Cá" — Ufa — com Martha Eggerth, em sessões continuas a partir de 1 hora.

Robert Donat e Madeleine Carroll no cartaz...

Não será exaggero dizer-se que o exito obtido, hoje, no Broadway, por "39 Degráos" excedeu de muito á espectativa do publico. O segundo film da Gaumont British para o anno corrente registou um triumpho indiscutivel para o Broadway Programma que distribue no Brasil as maravilhas da producção ingleza.

Quer sob o ponto de vista da technica moderna da cinegraphia, quer sob o caracter do film, com os lances dramaticos ou romanticos que Alfred Hitchcock soube admiravelmente aproveitar á novella de John Buchan, quer sob o ponto de vista da sua magnifica interpretação: "39 Degráos" foi além do que poderiam imaginar aquelles que só pelo noticiario dos jornaes conheciam certos detalhes relativos ao seu desenvolvimento.

E' sem duvida, a mais perfeita historia de espionagem levada, até hoje, para o ecran. Cada uma de suas scenas representa uma emoção differente e o romance que se desenvolve através uma sequencia de momentos de rara intensidade dramatica póde competir com aquelles que mais se impõem á admiração das platéas pelo realismo e a suavidade que o caracterizam.

Robert Donat e Madeleine Carroll registaram em "39 Degráos" o maior successo de suas carreiras, mantendo no cartaz do Broadway um dos melhores films da actual temporada.

Simone Simon, Harry Baur, e Jean Pierre Aumont em "Olhos Negros"

Numa noite em Moscou, apesar da neve que cahia estendendo o seu manto imperial de arminho, a fachada do "Yar", o mais celebre restaurante nocturno da Russia deslumbra de luzes.

E' ahi que vamos encontrar o seu enigmatico "maitre d'hotel" Ivan Ivanovitch, desenvolvendo uma personagem de dupla modalidade de vida.

Homem de sociedade e grande mestre, em casa a vista dos seus é mordomo e "maitre d'hotel" no "Yar". A causa disto é Tania sua filha a quem elle ama immensamente.

Por sua causa elle aceita todas as incumbencias, as mais baixas possiveis, afim de ganhar bastante dinheiro e lhe dar todo o conforto e luxo que sempre lhe déra.

Tania é uma encantadora menina criada com todo o carinho que cresce entre a sua governante ingleza e o seu pae, do qual ella ignora completamente o seu duplo modo de vida.

Embora o considerasse simples camarada, Tania vem a amar Karpoff o joven professor de piano que seu pae contratára simplesmente para lhe dar lições... (de piano). Interpretando as personagens acima descripta, veremos Simone Simon, Harry Baur e Jean Pierre Aumont, no film da Franco Brasileira, "Olhos Negros".

"O Medico da Aldeia"

Consagrado victoriosa e unanimimente pela imprensa americana como um dos maiores films do anno, — "O Medico da Aldeia" — faz plenamente ju's aos conceitos elogiosos com as palavras dos criticos de norte-America. Contendo uma historia simples, delicada, e no mesmo tempo humana. — "O Medico da Aldeia" — pertence de facto á galeria de producções cinematographicas, de um valôr extraordinario, que a torna de uma notavel realização, na recordação de todo o mundo!

Romanceado de emoção, de drama, de comedia, e amor, na verdade — "O Medico da Aldeia" — é o espectaculo que faz bem a humanidade, tal a pureza e elevada concepção de bondade, ha na historia sublime deste abnegado medico da aldeia, cujas virtudes o faziam adorado em sua cidade.

Lutou renunciou, sacrificou-se a vida inteira com o unico objectivo de cumprir a sua sagrada missão na terra — Fazer o Bem — sem esperar nada.

Dentro deste lindo quadro, surge a figura grandiosa de Jean Hersholt, vivendo a sympathica personagem do dr. John Luke, impressionando vivamente pela realidade de suas attitudes e pela serenidade de seus gestos.

Secundam-no explendidamente Dorothy Peterson, June Lang, Michael Whalen Slim Summerville, John Analen e muitos outros, sendo indispensavel a presença sensacional das cinco gemeas que formam a grandiosidade e o ineditismo desta producção da 20th. Century-Fox, o film mais sympathico de 1936, cuja estréa será realizada dentro de poucos dias no elegante Palacio Theatro!

"SUBLIME OBSESSÃO"

Um super-film da Universal que veremos no Plaza

Em "Sublime Obsessão" que o Plaza exhibirá esta semana, John M. Stahl nos mostra um immenso amor o que já é uma grande coisa, em todos os seus detalhes e as criaturas que falam de amor sem o conhecer, verão por espaço de duas horas, o que, na realidade, é este sentimento sublime, Amor... mixto de renuncia e abnegação...

O amor que Robert Taylor, dedica a Irene Dunne é perfeito e só quem passou todas as torturas e que viu sangrar o coração, como se o sentimento fosse transformado numa dor physica, é que póde dirigir com aquella clarividencia que John Stahl movimenta as suas personagens.

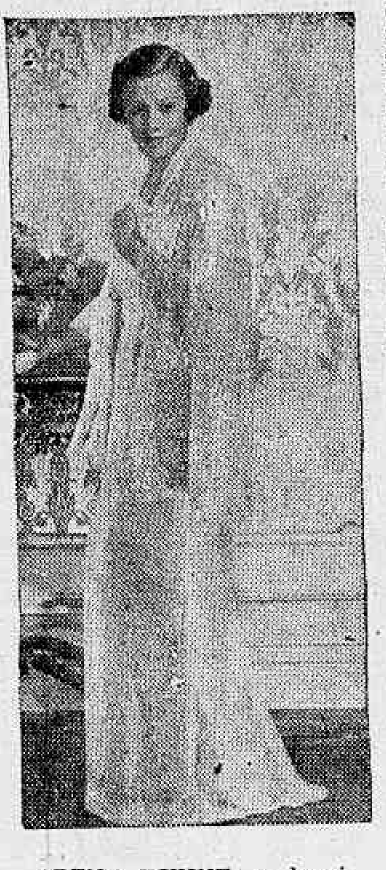

IRENE DUNNE, a heroina de "Sublime Obsessão"

Irene Dunne estava quasi "morta" pelos seus ultimos films. "Magnificent Obsession" é como que uma sua rehabilitação e uma justiça que fazem ao seu talento artistico.

Todo o seu trabalho está isento de falhas e tem momentos de grande dramaticidade como quando a vista começa a lhe voltar e ella quer reprimir a emoção—não só de saber que vae enxergar de novo, como a doçura de sentir a seu lado o homem amado.

Mais uma vez o cinema, de maneira subtil, consegue nos provar que o destino tem prazer em intervir nas vidas dos pobres mortaes para tocal-os de um lado para outro, fazendo-os soffrer ou gosar quando, muitas vezes, a vontade de cada um é inteiramente diversa dos factos.

Robert Taylor, fazendo Irene Dunne sofrer—apesar de amal-a—é um boneco nas mãos do destino e um optimo artista nas mãos de John Stahl. Porque, indiscutivelmente, todo o film é do grande director. John Stahl conseguiu uma nova Irene Dunne, um novo e magnifico galã que é Robert Taylor. E tornou o velho amor num sentimento novo e carregado de novas e commovidas sensações.

"Sublime Obsessão" é uma producção para agradar e encantar a todos os fans. Não se póde desejar maior delicadeza de sentimentos, sem pieguices enfadonhas nem direcção mais perfeita sem exaggeros de detalhes ou montagens sumptuosas. Ali só vemos intelligencia e um grande talento artistico dirigindo e agindo com habilidade.

Para os que amam, "Sublime Obsessão", falará directamente aos seus corações.

Para os que nunca amaram será uma revelação pejada de illusões.

Guerra Sem Quartel

Uma scena de "Guerra sem Quartel", que veremos a seguir, no Rex

Revelando com um poderio dramatico de uma sensação fortissima, este film que Darryl Zanuck realizou para a 20 th. Century-Fox, vae mostrar em scenas grandiosas, a narrativa real e humana da guerra de morte, do combate sem treguas, aos raptores que infestando vasta zona do territorio norte-americano, trouxe a intranquillidade collectiva dos lares da grande nação. Houve uma tremenda reacção policial, evidenciando uma acção energica, intelligente e impiedosa até leval-a ao seu exterminio. E' dentro deste quadro que vamos apreciar um movimentado celluloide de grande interesse e actualidade, vivendo os principaes papeis deste film soberbo, Bruce Cabot, Cesar Romero, Rochelle Hudson, Edward Norris, Warren Hymer; e muitos outros de grande projecção nos studios de Hollywood que contribuem admiravelmente para a perfeita emoção que bem plasmada estão neste drama — "Guerra sem Quartel" — a ser estréado dentro breves dias no cinema Rex!

Joan Crawford reapparecerá no Imperio, segunda-feira, em "Só Assim Quero Viver !"

Joan Crawford vae reapparecer em "Só assim quero viver!", no Imperio, já na proxima segunda-feira. A deliciosa comedia dirigida por W. S. Van Dyke, com Joan Crawford ás voltas com Brian Aherne e Frank Morgan num romance nitidamente deste seculo, conquistou sympathias immensas na semana que fez no Palacio — e não podia, consequentemente deixar de ter alguns dias mais na Cinelandia.

Dahi sua reapparição ficar combinada, entre a Metro e a Cia. Brasileira de Cinemas, já para a proxima segunda-feira. Sim, porque os "fans" não podem esperar mais...

O DR. SEBASTIÃO COMPARATO AGRADECE A' CAMARA MUNICIPAL

O INVENTOR DO CINEMA EM RELEVO TELEGRAPHA AO VEREADOR FREDERICO TROTTA

O dr. Sebastião Comparato foi, ha dias, homenageado pela Camara Municipal que, a pedido do vereador Frederico Trota, fez inserir na acta dos seus trabalhos legislativos um voto de grande regosijo pela descoberta do seu processo que revela a theoria da terceira dimensão nas vistas photographicas.

Agradecendo aquella homenagem o scientista Sebastião Comparato endereçou ao vereador Frederico Trotta um telegramma que é estensivo aos seus illustres pares, protestando sua gratidão pelo gesto dos representantes da cidade que se regosijaram com a descoberta que vem de fazer.

Ao que podemos informar, o dr. Comparato irá pessoalmente agradecer aquella homenagem do parlamento municipal, manifestação que o tocou profundamente, pelo expressivo facto de ser a primeira que recebe do mundo official do paiz, justamente pelo orgão de maior significação no Districto Federal, a capital da primeira cidade do mundo que irá assistir o cinema em relevo.

A inauguração dessa nova phase para o cinema será ainda este mez, no cine Metropole que, para esse fim, encerrou as suas portas para receber as installações do cinema plastico, devendo reabril-as até o proximo dia 15 do corrente.

Paula Wessely, a "estrella" de "Mascarada", retorna a téla em um trabalho digno de sua arte inconfundivel

Paula Wessely, a "estrella" laureada duas vezes pelo Congresso Internacional de Veneza, irá deliciar os seus milhares de "fans" com o seu novo film "Romance em Vienna", que o Palacio começará a exhibir a partir de segunda-feira proxima

Aquelle semblante terno e tristonho, que tantos admiraram em "Mascarada", pela firmeza com que ella interpretou o papel reputado por todos os criticos do mundo como um dos mais difficeis que pode uma "estrella" encontrar em sua carreira artistica, foi o ultimo degráo que Paula Wessely, possuidora de uma arte immensa, galgou para ver seu nome fulgurando em cartazes luminosos, nas gambiarras offuscantes dos cinemas decantada por poetas de renome, nos cyclos sociaes da Europa, e ouvindo seu nome ser transmittido para todas as partes do mundo pelas estações radio-telegraphicas poderosissimas.

Porém Paula Wessely não se contentou com esta victoria ephemera. Ella desejava maiores louros para coroar a sua cabecinha encantadora. Agora ella volta em um film que ultrapassa todas as espectativas, vivendo como só ella o faz, o papel daquella sublime esculptora que tantos applausos conquistou do jury que lhe conferiu o premio no Congresso Internacional de Veneza.

Esta producção a que Art-Films deu o titulo de Romance em Vienna, e que será apresentada segunda-feira no cinema Palacio, marca uma nova época para a cinematographia moderna e apresenta-nos novamente a maior estrella dramatica do momento.

Uma Ilha de Java — Breve, no Pathé Palace

HOMENS DEVORADOS PELAS FE'RAS — ODIO — FURIA — FOME — LOUCURA.

Scenas dantescas se desenrolam na perigosa ilha de Java, onde as féras tem o seu "habitat". E' ali que se acha um punhado de naufragos, salvos de um navio commandado por um chinez.

Um perverso foragido da justiça que conseguira tambem se salvar, assumira a chefia daquelle grupo de pessoas que se acham á mercê dos maiores perigos: a fome, a sêde, ou então serem devorados pelos leões.

Esgotaram-se os viveres, a lenha com que afugentava os leões tambem está prestes a extinguir-se. Muitos delles já tinham sido devorados pelos leões famintos, outros enlouqueceram emquanto que alguns dotados de resistencia e de temperamento forte, esperavam corajosamente o final daquella tragedia. Uma unica mulher se achava ali. O terrivel chefe desejava-a, muito embora o seu coração já pertencesse a um joven que ali tambem estava compartilhando de sua sorte.

Charles Bickford, Leslie Fenton, Elisabeth Young e Frank Albertson, são os principaes artistas, e todos elles dão um relevo de impressionar aos seus papeis. Uma Ilha de Java, é um film rico de episodios violentos, tragicamente coloridos de scenas que se destavam pela realidade com que são vividas.

Quem disse que ellas "largam" Errol Flynn ?

"CAPITÃO BLOOD", NO PLAZA CONTINUA ENLOUQUECENDO OS FANS!

Errol Flynn, o nome que está nos labios de todas as representantes do sexo-fragil, continua attrahindo uma multidão elegantissima e perfumada ao novo palacio cinematographico que a Empresa V. R. Castro ergueu na rua do Passeio!

O sympathico inglez que se apresenta vivendo as façanhas todas do famoso "Capitão Blood" é o idolo n. Unico da cidade!

E "Capitão Blood", com suas sequencias sensacionaes o seu romance vertiginoso, na téla efficiente do Plaza subjuga todos, grandes e pequenos, que procuram desde 1 hora da tarde um logar no recinto do Plaza, para seguir palpitantes de ansiedade, o desenrolar do majestoso film que Michael Curtiz dirigiu para uma gloria maior da Warner First National e para annunciar á cidade que o Plaza é, de ora em deante, a grande casa dos grandes films!

Errol Flynn! Plaza! Capitão Blood!

A cidade não pensa em outra coisa...

A Mutuante S. A.

179, R. 7 DE SETEMBRO, 179
Leilão de penhores
em 18 de junho
ás 13 horas

As cautelas poderão ser reformadas até a vespera e o catalogo será publicado no "Jornal do Commercio", no dia do leilão.

RHEUMATISMO ?
ELIXIR DE NOGUEIRA

PLAZA
TELEPHONE - 22 - 10 - 97
A ULTIMA PALAVRA EM CONFORTO E SOM...
A mais deslumbrante illuminação...
O prodigio da "DUPLA TELA"
O MAIS LINDO CINEMA DO RIO !!!
HOJE — A partir de 1 hora
A immortal novella de RAFAEL SABATINE
"CAPITÃO BLOOD"
com ERROL FLYNN
Uma producção "COSMOPOLITÃO"
Realizada pela WARNER BROTHERS
Improprio para crianças até 10 annos.
COMPLEMENTOS — FESTAS DAS FLORES — Desenho colorido
Homenagem a CARLOS GOMES
HORARIO — 1,00 — 3,20 — 5,40 — 8,00 — 10,20 horas

O Circuito da Gavea

As Provas Eliminatorias Serão Encerradas Hoje Inpreterivelmente. — Os Melhores Collocados Nas Provas De Hontem

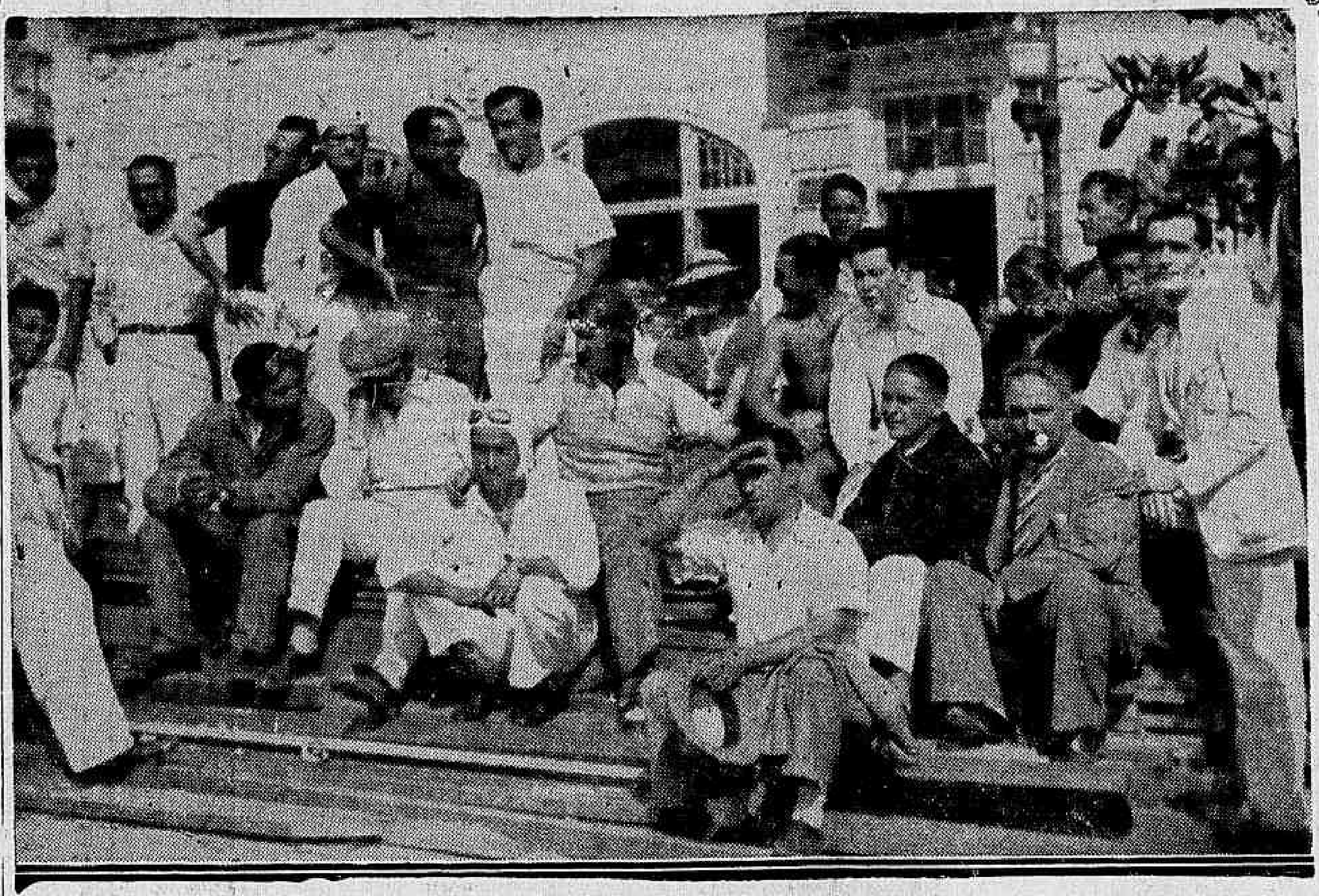

Grupo de corredores assistindo a passagem dos concurrentes

Desde sabbado que vem se procedendo ás eliminatorias no circuito da Gavea, proseguindo na manhã de hoje, num ambiente de crescente interesse e enthusiasmo, apesar de ser dia de trabalho, sendo numerosissima a assistencia dessas provas, que desde a madrugada já se agglomerava no Trampolim do Diabo.

DIARIO CARIOCA, acompanhando o desenrolar de todos os acontecimentos, póde de modo preciso informar aos seus leitores o que se segue:

OS PRIMEIROS PREPARATIVOS

Teve inicio ás 7 1|2 o funccionamento dos serviços telephonicos, tendo sido essa providencia inicial designada pelo sr. Parkinson, director-gerante do Automovel Club.

PRIMEIROS CORREDORES

Surgiu na pista os volantes Hugo Teixeira de Souza, com a sua Willis; Julio de Moraes e Sant'Anna Filho, realizando ligeiro treino. Fazem uma volta na pista e em uma das curvas por pouco se verifica um accidente, no Hotel Leblon, quasi collidindo com uma limousine que irregularmente transitava pela pista.

COPPELI E OS ARGENTINOS CORRERÃO HOJE

Coppeli, o grande corredor argentino, que havia fixado só correr com a presença dos italianos, resolveu correr hoje, pois assim terá tempo para completar e justar convenientemente o seu carro, se sobrevier algum contratempo, o que talvez não conseguisse fazendo a eliminatoria como pretendia.

CHEGA HOJE MC CARTY

E' esperado hoje o volante argentino Mc Marthy, o qual representa para a competição do dia 7 uma das grandes esperanças do vizinho paiz sul-americano.

O TREINO DE COPPELI

O volante argentino, tendo chegado hontem ás 2 1|2 na pista da Gavea, fez o seu primeiro treino, tendo o chronometrista marcado 10', tempo que se verificou não tendo Coppeli desenvolvido muito esforço.

O FECHAMENTO DA PISTA

Verificou-se ás 9 horas em ponto, por determinação da policia, cuja actuação na pista da Gavea vem sendo feita com toda a efficiencia, com o auxilio do Exercito e da Policia Especial.

ALINHADOS OS PRIMEIROS CARROS

26 — Joaquim Conceição.
27 — Quirino Landi.
28 — Sant'Anna Filho.
29 — Vicente Hugo.

Logo de saida, verificou-se uma "panne" no carro n. 26, retardando, assim, a saida dos demais.

SAINDO OUTRO PELOTAO

na seguinte ordem:

Joaquim Conceição (26), Quirino Landi (27), Sant'Anna Filho (28), Francisco Landi (30) e Vicente Hugo (29.

A HORA EXACTA DA SAIDA

Foi a seguinte a hora exacta da saida desses corredores:

26 — 9 hs. 9' e 46.5"; 27 — 9 hs. 11' e 44,8"; 28 — 9 hs. 16' e 36,9"; 29 — 9 hs. 13' e 16,5"; 30 — 9 hs. 14' e 23,1".

NO PELOTÃO DE LANDI

verificaram-se os seguintes tempos:

26 — 11'38,7; 27 — 9'46,1; 29 — 20'9,6; 30 — 9'45 e 28 — 10'16,7".

Foram classificados apenas os corredores Landi, 27 e 30, que fizeram menos de 10 minutos.

RUBEM ABRUNHOSA

Nas provas de sabbado fez um tempo magnifico, que assim é considerado pelos technicos, pelo facto de ter sido realizado com desvantagens para o nosso intrepito volante. Acontece que Abrunhosa, como já noticiamos correrá na Studbaker de Sarmento, carro novo para esse corredor, que costumava concorrer nos certamens automobilisticos, na sua Hudson. A Studbaker tem o volante do lado direito, em cujo lado se encontra tambem o accelerador, estando a embreagem do lado opposto, o que não dá ao nosso corredor o conforto indispensavel para uma bôa posição.

E apezar disso, a falta de treino com esse carro, Rubem Abrunhosa conquistou o magnifico tempo de 9"37,0, debaixo de enthusiasticas palmas.

Abrunhosa, é sem duvida, um dos mais sérios concurrentes ao circuito do dia 7.

O TEMPO DE FRANCISCO GULDING

que no sabbado não fôra marcado, fez pela segunda vez a eliminatoria, com o tempo de 10',43" 9|10 ficando desclassificado.

A CLASSIFICAÇÃO DE TEFFE'

foi de 9"1", colocando-se logo depois de Benedicto Lopes.

Depois de completar sua volta, Teffé falando á reportagem, mostrou-se satisfeito com o seu tempo e está certo de obter bôa collocação na saida do circuito e fazendo tambem do estado da pista, na Lagoinha, o qual está muito escorregadio, pelo que já solicitou até providencias junto ao A. C., suggerindo que ali se dê um banho de concreto.

OUTRO TEMPO DE HELLE NICE

foi marcado, em uma 2ª volta, que ainda não teve caracter de eliminatoria, para 10'34".

O RIO GRANDE

O general Flores da Cunha telegraphou ao corredor gaucho que está aqui para a corrida do dia 7. declarando que no dia 4 embarcará de avião.

O A. C. CONVIDA O PRESIDENTE DA REPUBLICA

O sr. Nelson Pinto, representando o A. C., esteve em palacio hontem. onde foi levar em nome do A. C. do Brasil o honroso convite ao presidente da Republica para assistir ao circuito da Gavea.

O sr. Nelson Pinto pediu ao sr. Getulio Vargas uma audiencia para os corredores que pretendem fazer uma parada em homenagem a s. ex.

O RECORDISTA DE HONTEM

Nicola di Santis, o volante que conseguiu hontem assignalar o melhor tempo das eliminatorias, percorrendo a volta em 9,07,9, é um volante experimentado. Pilotou um Ford V 8. cumprindo a actuação notavel e demonstrando estar em condições de actuar com brilho na corrida do dia 7.

UMA "HUDSON" PARA "RAIO NEGRO"

Uma nota assás interessante da tarde sportiva: a deliberação do chefe de policia, officializando a representação de "Raio Negro" na corrida. tendo para esse fim adquirido a possante "Hudson" de Nicolino Guerrero, que ainda hoje será experimentada na Policia Central.

MOMENTOS DE SENSAÇÃO

Joaquim de Freitas vem correndo em termino á volta.

Ao invés de parar no Hotel Leblon continua, e á subida surge na curva uma motocycleta com side-car conduzindo o dr. Dulcidio Gonçalves.

Ha agitação. Bandeiras amarellas são mostradas e quasi ha um choque.

MAIS UMA DA FATIDICA

Em frente ao Hospital da Gavea a barata 32, pilotada por Moraes Sarmento. abalrôa com o carro de Oliveira Junior, amassando-lhe a roda trazeira. da qual arrancou o bujão.

Oliveira Junior foi classificado com 12' 08" sómente para a saida. pois já tem os 200 kilometros.

CLASSIFICADOS

Dos cinco primeiros carros, apenas dois conseguiram classificação. Fóra Di Santis, com 9' 07' 9 e Oliveira Junior, que só fez eliminatoria para collocação de saida.

Seu tempo deverá collocal-o em um dos ultimos logares na largada.

Sae a segunda série de 5 carros. Classificam-se: Abrunhosa com 9' 37 e Ferraro com 9'18"6.

Casini, Ferrão e Renato Murce não alcançam o minimo no 2º pelotão.

Renato Segadas Vianna tambem não consegue classificação.

José Pereira e Edmundo Fickelcherer abandonam a prova na segunda volta que lhes foi permittida.

OS RESULTADOS DE SABBADOS

Foram os seguintes os resultados de sabbado:

Carro 1 — Mario Valentim dos Santos — Studebaker — Tempo 9'37"1, classificado.

Carro 2 — Luiz Faria — Chrysler — Tempo: 9'45"8, classificado.

Carro 3 — Antonio Joaquim Pedrosa — Buick. Soffreu accidente. Pode dar nova volta.

Barro 4 — Antonio Botelho — O. M. — Tempo: 10'54"6.

Carro 5 — Geraldo Severiano Pedro — Chandler — Tempo: 10.44",4.

"Raio Negro" fez segunda tenetativa quebrando uma das rodas. Pretende correr em outro carro. Pode fazer a terceira tentativa.

Carro 6 — Giacomo Agnesini — Voisin. Tempo: 11'02". Desclassificado.

Carro 7 — Antonio Campos — Ford V-8. Tempo: 9'30"5. Classificou-se.

Carro 8 — Luiz Tavares Moraes — Plymouth. Tempo: 9'33"3. Classificou-se na segunda tentativa.

Carro 9 — Benedicto Lopes — Ford V-8 — Tempo: 8'59". O melhor tempo obtido até agora.

Carro 10 — Nascimento Junior — Ford V-8. Tempo 9'24"2. Classificou-se.

Carro 11 — Gulding Mercedes — Desclassificado.

Carro 12 — José Pereira — Bugatti — Desclassificado. Já fez duas voltas.

Carro 13 — Nicola de Sanctis — Ford V-8. Tempo: 9'07"9 2º tempo até agora. Classificado.

Carro 14 — Oliveira Junior — Ford V-8 — Tempo 12'08". Classificado. Correu para collocação na saida. Tempo em 12 minutos por accidente.

Carro 15 — Edmundo Fickelcherer — Bugatti. Tempo: 10'19", desclassificado. Já tem 2 voltas.

Carro 16 — Joaquim de Freitas — Chevrolet — 10'24". Desclassificado.

Carro 17 — Vicente Fernandes Neves — Chevrolet — Tempo: 10'32". Desclassificado.

Carro 18 — Abrunhosa — Studebaker — Tempo: 9,37". Classificado.

Carro 19 — Lorenzo Ferrão — Hispano-Suizo — Tempo: 10'50". Desclassificado.

Carro 20 — Casini — Studbakar — Tempo: 10'07"9. Desclassificado.

Carro 21 — Gaspar Ferrario — Ford V-8 — Tempo: 9'18"6. Classificado em 3º logar.

Carro 22 — Renato Murce — Alfa Romeo — Tempo: 10'38"4. Desclassificado.

Carro 23 — Emilio Ferrario — Tempo 9'48"5. Classificado.

Carro 24 — Renato Segadas Vianna — Chevrolet — Tempo: 11'2". Desclassificado.

Carro 25 — Armando Sartorelli — Sacre — Tempo 9'54". Classificado.

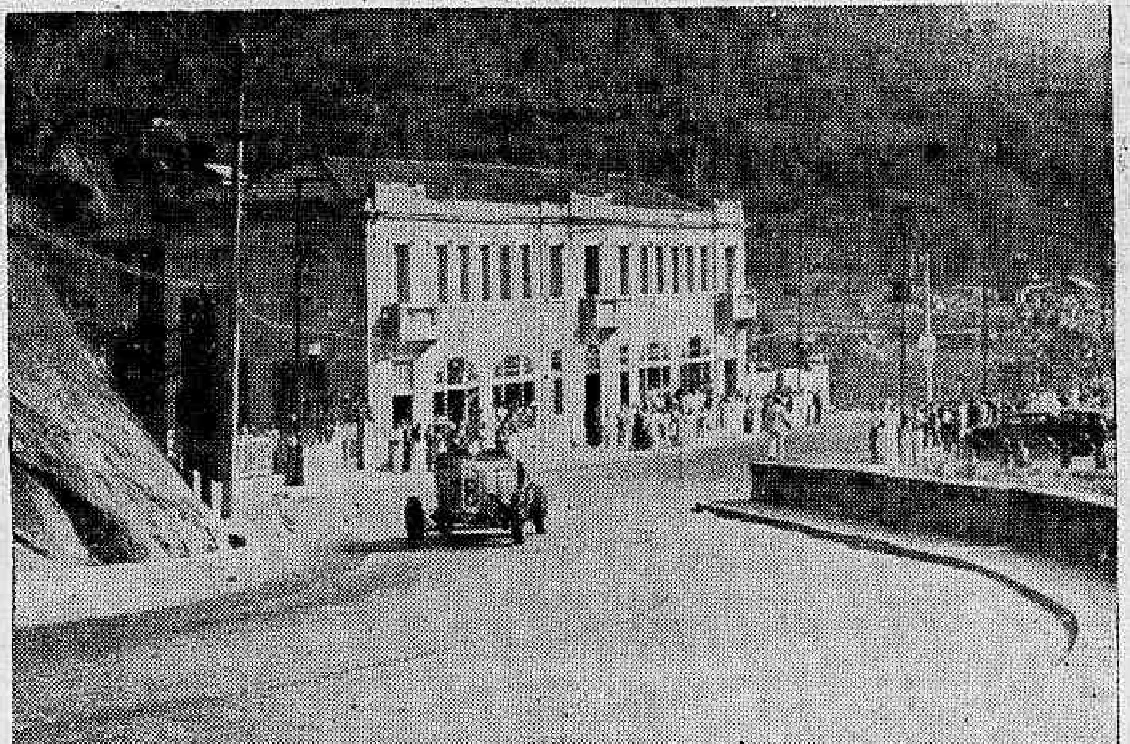

Um dos concurrentes, na passagem do "Hotel Leblon"

TERMINARÃO HOJE, IMPRETERIVELMENTE AS ELIMINATORIAS

Marcadas apenas para antehontem as eliminatorias destinadas a seleccionar os quarenta disputantes do "Grande Premio Cidade do Rio de Janeiro", estão, entretanto, ameaçando prolongar-se por varios dias. isso em consequencia do retraimento da maioria dos volantes inscriptos, que preferem protelar o mais possivel o cumprimento de tal formalidade.

Deante disso, o sr. Edgard Estrella, inspector geral do Trafego, de accordo com a Commissão Sportiva do Automovel Club resolveu adoptar uma medida mais energica, tendente a liquidar de uma vez com o assumpto. Assim é que está determinado que até amanhã, de 8 ás 12 horas. todos os volantes que se encontram nesta capital com os seus carros, deverão realizar a eliminatoria. sob pena de ter a inscripção cancellada.

Sómente os volantes italianos e a senhorinha Hellé Nice cumprirão na quinta-feira a exigencia do regulamento para o Circuito.

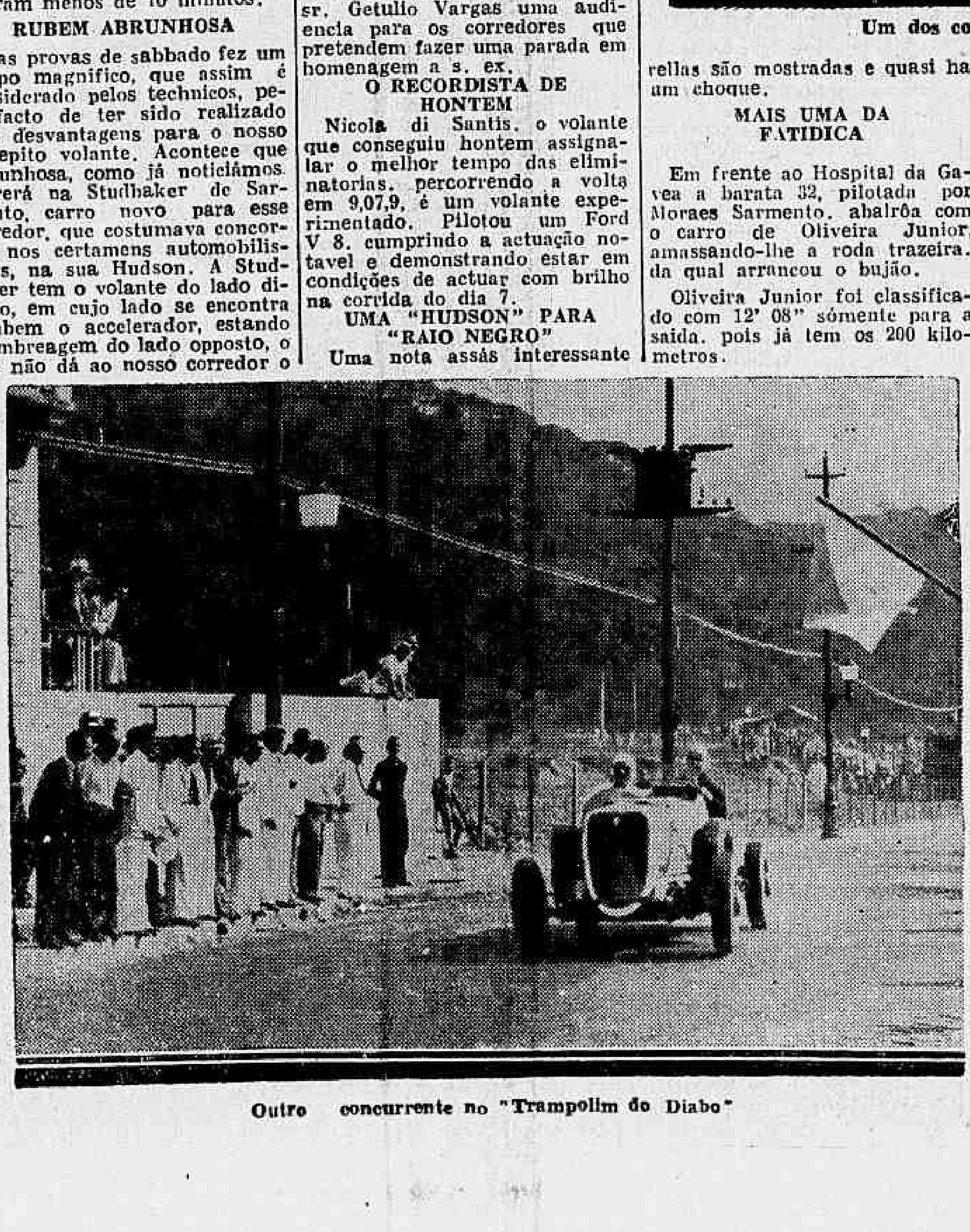

Outro concurrente no "Trampolim do Diabo"

CINEMA

Charles Boyer e Gaby Morlay, juntos em "Le Bonheur"

Cada um delles vale, sózinho, por uma consagração e a certeza de um grande film — Charles Boyer e Gaby Morlay — e, entretanto vamos tel-os juntos em um mesmo film.

O artista de "La Bataille" e a interprete de "Accusada, levante-se", juntaram o seu talento e a sua graça para realçar os meritos desse film da Pathé-Natan que o grande director Marcel L'Herbier tirou, com alma e vigor, da obra immortal de Henry Bernstein — "Le Bonheur". Apresentação da Internacional Films, veremos no proximo dia 15 no Odeon "Le Bonheur", a obra prima literaria e do theatro transformada em um maior encanto ainda para a téla.

Um fado, desses que inundam de emoção a alma da gente, na "Bonequinha de Sêda"!

Uma das mais lindas transfigurações da musica-motivo que envolve na ternura das suas mais doces melodias e enredo da "Bonequinha de Seda" é um fado, um desses fados que nos enchem a alma das mais fortes emoções e que será cantado por Joaquim Pimentel e Risoleta, elle, o maior interprete dessa musica portugueza e ella uma das vozes mais bonitas que cantam por aqui.

Será uma das notas suggestivas do film, essa de fazer vibrar as guitarras com as harmonias embriagadoras e envolventes de um fado!

Wheel e Woolsey "Em palpos de Aranha" no film que provoca um milhão de gargalhadas!

Estes são os principaes interpretes de "Em palpos de aranha", que o Broadway nos dará segunda-feira

A "dupla do barulho", como são conhecidos os inexcediveis comicos Bert Wheeler e Robert Woolsey, vem ahi, para alegrar aos seus "fans", que são todos aquelles que têm bom humor e que gostam de rir o seu bocadinho... Nesta nova comedia, "Em palpos de Aranha" (Kentheky Kernels) os explendidos comicos da RKO Radio avultam com um trabalho admiravel, fazendo-nos rir expontaneamente com os recursos extraordinarios de sua arte limpa e sã.

A historia é todo uma gargalhada... Mettem-se os nossos heróes em tantas complicações, enleiam-se de tal maneira numa briga tradicional de velhas familias que nos offerecem as mais desencontradas emoções, tantas as situações interessantes que o film nos offerece. Mas "Em palpos de Aranha" não nos apresenta, sómente, os comicos queridos. Com elles apparecem neste film engraçadissimo, a linda e suavissima Mary Carlisle, o garoto sensacional que é Spanky Mc. Farland e o nosso velho conhecido Noah Beery. A direcção do film coube a George Stevens e a historia, a musica e as canções de Bert Kalmar e Harry Ruby.

"Em palpos de Aranha", estreará, segunda-feira proxima, no Cinema Broadway.

Dr. Oswaldo Barbosa

PROF. DE CLINICA MEDICA DA FACULDADE DE MEDICINA DO PARA'

Doenças do figado, estomago, pulmões e coração
Installações completas de electricidade medica, raio X, alta frequencia, banhos hydro-electricos e de luz, raios ultra vermelhos e ultra-violetas.

EXAMES DE LABORATORIO
CONSULTORIO 7 de Setembro, 135, 3.º andar — 22-0598.
RESIDENCIA — Rua Paulino Fernandes, 82 — Botafogo — 26-2231

Policia Militar do Districto Federal

INTENDENCIA GERAL
Secção de Alfaiataria

As costureiras matriculadas e compreendidas nos numeros de 21 a 80, são convidadas a comparecer nesta secção, nos dias 3 e 4 de junho, das 11 ás 15 horas, afim de receberem costuras.

Rio de Janeiro, em 1º de junho de -936.

(a.) Eurico das Chagas Werneck,
Cap., chefe da secção.

O anniversario do Syndicato dos Proprietarios de Immoveis

Em commemoração ao seu 46º anniversario, o Syndicato dos Proprietarios de Immoveis, realizará hoje, em sua séde propria, á rua da Constituição n. 61, 1º andar, ás 21 horas, brilhantes solennidades, para as quaes por nosso intermedio ficam convidados todos os associados dessa importante instituição de classe e os representantes da imprensa carioca, devendo os associados exhibir á entrada a carteira social, acompanhada do ultimo recibo.

O programma festivo, consta de uma sessão solenne, na qual a directoria recem-eleita prestará significativa homenagem á que terminou o seu mandado e entrega de medalhas aos vencedores da campanha para o augmento do quadro social, seguindo-se um grandioso baile. com o concurso de excellente "jazz-band".

FERIDAS ? ESPINHAS ?
ELIXIR DE NOGUEIRA

Fausto de Freitas e Castro
Arnon de Mello
Heider Villares
Sucena
ADVOGADOS
Escriptorio: Rua da Alfandega, 48, 3º and Sala 5 — Teleph : 23-0066
Expediente das 10 ás 12 e das 14 ás 18 horas

Doenças do coração e dos Vasos
DIAGNOSTICO ELECTRO CARDIOGRAPHICO
Dr. Olyntho de Castro
Diplomado pela Clinica do Prof Vacquez de Paris
Consultorio - 7 Setembro 91
ASSISTENTE DE CLINICA MEDICA DA UNIVERSIDADE
1.º andar — segundas quartas e sextas, ás 3 horas.
Residencia : — 486 Laranjeiras — 25-3822

TINTA BRASILIA
TYPO OFFICIAL

Secção Economica do DIARIO CARIOCA
Direcção, F. J. TEIXEIRA LEITE

Diario Economico

NOTA DO DIA:

O CARVÃO NO PIAUHY

Falando recentemente a este jornal o deputado Agenor Monte, "leader" da bancada piauhyense, teve opportunidade de referir-se ás pesquisas effectuadas proximo a Therezina para determinação da existencia de uma bacia carbonifera.

Dado o interesse que demonstrámos pelo assumpto o parlamentar nortista gentilmente nos fez chegar ás mãos o folheto contendo o discurso por s. s. pronunciado, no anno transacto, na Camara Federal e no qual abordou largamente a relevante questão.

Em 1933 o então titular da pasta da Agricultura, sr. Juarez Tavora, no desejo de collaborar na solução do problema das seccas fez remetter para o Piauhy uma sonda para averiguação segura dos lençóes dagua contidos no sub sólo daquelle Estado nortista.

Effectuando uma perfuração em arrabalde de Therezina verificaram os technicos do Departamento da Producção Mineral que havia indicios vehementes da existencia de uma larga bacia carbonifera em toda a região adjacente e, pela natureza dos fosseis, tratar-se-ia de carvão de optima qualidade. Para completa elucidação do problema em equação — a existencia ou não de carvão industrialmente exploravel — necessarias se tornavam novas perfurações e estudos complementares.

Infelizmente não houve proseguimento nos trabalhos de sondagem e a hoje, decorridos nada menos de tres annos, o assumpto se encontra no mesmo pé — o carvão do Piauhy é apenas uma possibilidade á espera da acção decidida e energica dos poderes publicos para se transformar em uma realidade magnifica.

Falando ao DIARIO CARIOCA o deputado Agenor Monte declarou que ia se interessar junto ao Ministerio da Agricultura para a rapida solução do assumpto. Duvidamos do bom exito dos seus esforços. Nós conhecemos de sobra o desinteresse com que os problemas sérios são hoje tratados no Departamento do sr. Odilon Braga, excepção feita dos que interessam ás empresas hydro-electricas e as companhias estrangeiras que pretendem protelar "sine die" o cumprimento dos Codigos de Aguas e de Minas.

O sr. Juarez Tavora commetteu erros, mas, é de justiça accentuar que s. s. agiu sempre de boa fé e desejoso de bem servir ao Brasil. Teriamos muita satisfação se pudessemos reconhecer os mesmos bons propositos no seu successor...

A Exportação Caféeira

A exportação cafeeira verificada durante o mez de maio p. p., pelo porto do Rio de Janeiro, foi a seguinte, segunda estatistica fornecida pelo Centro do Café:

Exportadores:	
A. Jabour & Cia.	26.569
Theodor Wille & Cia. Ltda.	21.909
Castro Silva & Cia.	21.970
Cia. Nacional de Commercio Café.	21.155
Ornstein & Cia.	19.705
Sinner & Cia. Ltda.	11.363
Mc. Kinlay S. A.	10.291
Vivacqua Irmãos S. A.	9.591
Leon Israel Company S. A.	9.575
E. G. Fontes & Cia.	7.873
Rebello Alves & Cia.	7.013
American Coffee Corporation.	6.120
Marcellino Martins Filho & Cia.	4.086
Norton Megaw & Co. Ltda.	3.000
Pinto Lopes & Cia. Ltda.	2.509
Cia. Cafeeira de Minas Geraes.	2.280
Arbuckle & Cia.	2.007
Pinheiro Ladeira & Cia.	1.925
Paiva Nunes & Cia.	1.687
Mario Telles.	1.150
Hadjes & Cia.	1.000
Armazens Geraes Belgas.	940
Serafim Fernandes.	880
Sociedade Exportadora de Café S. A.	750
M. C. Ribeiro & Cia.	320
Hard Rand & Cia.	268
M. Pinheiro da Silva.	120
Rabello de Almeida & Cia.	117
Fabio Netto.	100
Barbosa Albuquerque & Cia.	50
Total.	196.323
Idem no mez de abril passado.	168.831

* * *

Sulfato de Nicotina

O Consulado do Brasil em Marselha acaba de ser procurado por diversos importadores de sulfato de nicotina, interessados em obter esse artigo no Brasil. O consul Paulo Vidal, ao fazer esta communicação á Secretaria de Estado, discrimina em que condições aquelle producto é adquirido na França, bem como a quantidade desejada.

* * *

Foi Suspenso um Concurso no Ministerio da Agricultura

O ministro da Agricultura, a vista do parecer do consultor juridico sobre um concurso na Directoria de Estatistica da Producção, deu o seguinte despacho ao processo que lhe foi submettido:

"Considerando que o sr. presidente da Republica, por despacho de 30 de março proximo findo, determinou que os concursos para provimento effectivo dos cargos deste Ministerio sejam de provas e de titulos;

Considerando que á vista disto foram suspensos todos os concursos simplesmente de titulos, ou de provas, abertos no Ministerio;

Considerando que o sr. consultor juridico, depois de examinar as instrucções baixadas para o concurso a realizar-se na D. E. P., para provimento de uma vaga de Assistente demonstra que estão em desaccordo com o alludido despacho;

Resolvo suspender a realização do concurso referido para que se instaure novo, com observancia do que se ordena no mencionado despacho, determinando á D. E. P. submetta á minha approvação, dentro do prazo de 10 dias, a minuta das novas instrucções."

Bases Para o Inquerito Sobre Petroleo

(Pelo ministro da Agricultura, dr. Odilon Braga).

(Continuação)

Nas regiões petroliferas, a actividade magmatica é um accidente no quadro geral de transformação de rochas matrizes do petroleo. Por si só, não opera, senão localmente, e assim mesmo determinando uma distillação destructiva de substancias hydrocarbonaceas.

Acontece, entretanto, que os phenomenos diastrophicos, cujos prolegomenos se verificaram no inicio da sedimentação permo-triassica, tiveram um caracter disruptivo. O massiço meridional provavelmente por um effeito isostatico soffreu deslocamentos verticaes, cujo effeito foi o cisalhamento repetido em direcções de menor resistencia. A consequencia natural seria um verdadeiro naufragio dos blocos continentaes, no substractum basaltico que se insinuou pelas fendas e derramou-se pela superficie.

Assim, desenhou-se uma phase catastrophica, com seus derrames de lavas basalticas. O resultado foi a consolidação do massiço, novamente, cujos blocos e fragmentos foram soldados pelas injecções e derrames.

Não obstante isso, verifica-se um processo em vaso aberto, de franca communicação com o exterior; de tal modo toda materia volatil distillada do horizonte Iraty teria escapado e se perdido por combustão, em contacto com o ar, ou arrastada em forma de vapores pelas correntes de ar.

O que ficou de uma tal hecatombre cyclopica foi um residuo asphaltico, impregnando formações areniticas.

Esta a conclusão a que se pode chegar em relação aos estudos realizados pelos technicos deste Serviço e que resumo neste officio, para vosso conhecimento e fins convenientes.

De accordo com os resultados das pesquisas por sondagens, realizadas até agora, estudos geologico-estratigraphicos no campo e interpretação geologica de alguns dados geophysicos, foi elaborado o seguinte programma de pesquisa de petroleo no sul do paiz, levando em conta sobretudo as condições actuaes:

1) — Proseguir egualmente a sondagem de Jaguariahyva, n. 123, até atravessar todo o Itararé, entrando nos folhelhos devonianos, ou esgotando a capacidade da sonda.

2) — Proseguir egualmente a sondagem de Canoinhas, n. 82, com uma sonda de maior capacidade, até atravessar os sedimentos glaciaes, comprovando, assim, a existencia ou não, nesta parte da bacia, de rochas clasticas debaixo do Itararé.

3) — Iniciar uma nova sondagem com uma sonda de 1.500 metros de capacidade, que será locada a Oéste de Tibagy, no Estado de Paraná. O fim dessa sondagem será o estudo da completa columna devoniana, tal como se apresenta nos afloramentos, nessa região.

A nova sondagem não visará um fim directo para encontrar camadas petroliferas exploraveis, senão um estudo estratigraphico e tectonico-geologico das caracteristicas e possibilidades latentes dos sedimentos devonianos no Brasil, e a sua correlação com o devoniano presumidamente petrolifero da Bolivia.

As sondagens de Jaguariahyva (n. 123) e Canoinhas (n. 82), possivelmente poderão ser concluidas até fins deste anno.

Para a nova sondagem a ser localizada a Oéste de Tibagy, assim como para todas as futuras sondagens no Sul e Oéste do paiz, sondas de uma capacidade minima de 1.500 metros se tornam indispensaveis, particularmente considerando, que as sondagens de profundidade são o meio basico de comprovar a existencia ou não do petroleo no subsolo do paiz.

A acquisição dessas sondas é essencial para a resolução do problema do petroleo dentro do periodo de quatro annos, como foi previsto no Programma de Estudos Economicos, organizado pelo S. F. P. M.

Quanto ás sondagens no Estado do Rio Grande do Sul, o estudo "in situ" da bacia sedimentaria desse Estado, assim como da Republica do Uruguay, accrescido com os resultados das numerosas sondagens effectuadas nesse paiz—geologicamente continuação do Rio Grande do Sul—dão amplas provas de esterilidade daquella região, tornando-se superfluas as sondagens subsequentes naquelle Estado.

A região de S. Pedro, no Estado de São Paulo, é do ponto de vista geologico-estratigraphico e tectonico, francamente negativa para futuras pesquisas de petroleo nessa região, confirmando-se na estructura local o caracter de um "graben".

A' vista do exposto, o ministro Tavora, em maio, relatava ao chefe do Governo Provisorio:

"O problema do petroleo em São Paulo mereceu cuidadosa consideração. Tendo conduzido os dados geologicos anteriores e os nossos estudos realizados a uma conclusão desfavoravel á existencia de petroleo, em depositos de valor economico, nas zonas já pesquisadas, deliberou-se empreender uma investigação geophysica, no sentido de alcançar elementos confirmadores ou não. Os resultados até agora obtidos confirmam as previsões e conclusões dos geologos.

A região de São Pedro foi eliminada como francamente negativa do ponto de vista geologico-estratigraphico e como consequencia foi ordenada a suspensão da sondagem que ali se procedia. As sondagens de Bella União (Rio Grande do Sul) e de Barreiras (Pará) foram suspensas por motivos da mesma ordem.

Os trabalhos de pesquisa de petroleo serão concentrados em áreas predeterminadas pelos estudos geologicos e geophysicos. A oeste de Tibagy (Estado do Paraná) será iniciada nova sondagem para verificação das caracteristicas e possibilidades latentes dos sedimentos devonianos no Paraná e sua correlação com o devoniano presumidamente petrolifero da Bolivia.

Ao mesmo tempo, no sul do paiz, proseguirão as sondagens de Jaguariahyva e de Canoinhas, para verificação da existencia ou não de rochas clasticas, sob os sedimentos glaciaes. (pag. 34).

O maior esforço empenhado pelo ministro Tavora e pelo Departamento Nacional da Producção Mineral não ficou, porém, constando do Relatorio de 1934.

Embora desenvolvido com impeto, brilho e patriotismo, singelamente se relata na collectanea — O ministro da Agricultura perante a Assembléa Nacional Constituinte, — publicada pela Directoria de Estatistica da Producção.

(Continúa)

Adiamento de Exposição Pecuaria

Tendo sido transferida a data da inauguração da V Exposição Nacional de Animaes e Productos de Origem Derivados para 18 de julho, a Commissão Executiva da Exposição de Pecuaria de Uberaba transferiu a data de abertura desse certamen de 1.º para 28 de julho proximo, tendo sido este adiamento communicado ao Ministerio da Agricultura e a todos os interessados.

* * *

O Combate ás Inundações no Valle do Guandú-Assú

AS OBRAS QUE SERAO EXECUTADAS PELA COMMISSÃO DE SANEAMENTO DA BAIXADA FLUMINENSE

A Commissão de Saneamento da Baixada Fluminense, sob a direcção do engenheiro Hildebrando de Araujo Góes, vae executar o projecto para combater as inundações no valle do Guandú-Assú.

Esse rio, o mais importante da Baixada de Sepetiba, é formado pela reunião do Sant'Anna e do Ribeirão das Lages, que se juntam nas vizinhanças de Belém. Ha muito, o seu saneamento vem preoccupando o governo, não só porque, no seu curso superior, fica situada a Fazenda Real de Santa Cruz, como tambem porque a antiga florescencia dos campos marginaes, no tempo dos jesuitas, é sobejamente conhecida. As obras planejadas estão orçadas em 7.965 contos de réis e compreendem: o endicamento do Guandú-Assú, desde os novos vertedores até a ponte Victor Konder; o endicamento do canal de S. Francisco, desde a foz até os novos vertedores; obras regularizadoras para distribuição de aguas na confluencia do S. Francisco com o Guandú-Assú; obras de vasão na linha da E. F. Central do Brasil; e vertedores lateraes nos diques da margem direita do canal de S. Francisco. Não sendo possivel executar no corrente anno todo o projecto, a Commissão realizará os trabalhos de caracter mais urgente. Assim, ficará defendido o actual Nucleo Colonial de Santa Cruz.

Como é praticamente impossivel endicar, este anno, toda a margem esquerda do São Francisco, deliberou outrosim a Commissão aproveitar, ao menos temporariamente, o dique existente na margem esquerda do canal do Guandú, desde a foz até a Central que resistiu bem á ultima enchente, sem que as as aguas extravasassem por cima delle, exceptо num pequeno trecho, de cerca de 200 metros, proximo a linha da Central. Reparado este trecho e feita a sua ligação com o aterro da Central, ha toda a possibilidade de que o campo e o hangar do Zeppelin não sejam novamente innundados. Concluidas taes obras, as innundações proximas deverão se limitar á zona comprehendida entre o canal de São Francisco e o rio Itaguahy, e ás terras situadas na mergem direita do Guandú-Assú, a jusante da ponte Victor Konder, no que não haverá grandes inconvenientes, porque esta zona não apresenta ainda um progresso comparavel ao existente na margem esquerda. Uma vez, porém, concluida a execução de todo o projecto, tambem essa região ficará naturalmente defendida.

* * *

Intercambio Commercial Brasil-Finlandia

Nos ultimos mezes o movimento de importação de artigos brasileiros na Finlandia tem augmentado sensivelmente, devendo se este augmento, antes que tudo, ao nosso algodão, cuja acolhida na Finlandia é extraordinariamente sympathica. Póde-se dizer que de todos os paizes que mantêm commercio com a Finlandia, é o Brasil o que mais se tem beneficiado, chegando o nosso algodão a suplantar, em augmento, o do proprio Egypto.

A Ampliação do Mercado Interno

Na ultima reunião do Conselho Federal de Commercio Exterior, o dr. Arthur Torres Filho, apresentou interessante indicação, propondo que se procedesse a um rigoroso inquerito sobre a situação actual do mercado interno, as possibilidades do seu desenvolvimento e as medidas necessarias á sua rapida ampliação.

Considerando objecto de exame, o projecto do dr. Torres Filho, o C. F. de Commercio Exterior manifestou o interesse com que nas altas espheras governamentaes estão sendo cuidados os problemas attinentes ao nosso fomento economico.

Sempre sustentamos nestas columnas que se tornava preciso amparar a expansão do mercado interno nacional, procurando de todas as fórmas satisfazer as necessidades do paiz, com os recursos obtidos no seu proprio territorio. Apenas dois paizes no mundo — o Brasil e os Estados Unidos pódem collimar com segurança este objectivo, dada a variedade de climas, e a multiplicidade de recursos do seu sólo.

O grande obstaculo que se tem apresentado ao desenvolvimento do intercambio commercial entre os Estados da União, é, sem duvida, a má organização e apparelhamento do nosso parque de transportes, má organização da qual decorre o encarecimento brutal dos fretes.

Deveria ser objecto de cuidadoso exame por parte do C. F. de Commercio Exterior, a situação em que se encontram a marinha mercante e a rêde ferroviaria nacional, a primeira sacrificada pelo excesso de equipagem dos navios, pelas despesas portuarias e pelas exigencias do "parasitismo laborista", para usar a feliz expressão do engenheiro F. V. de Miranda Carvalho, a segunda prejudicada pela anti-economica concurrencia rodoviaria.

O dr. Torres Filho que é, sem favor algum, uma das mais formosas intelligencias e um dos mais profundos conhecedores dos problemas economicos do nosso paiz, poderia concatenar um programma geral de intensificação do mercado interno, tendo em vista:

a) a reforma do regime tributario dos Estados, pela substituição rapida do imposto de exportação pelo territorial;

b) criação de banco agricola, revogados os dispositivos do decreto 24.641;

c) a reorganização da marinha mercante;

d) regulamentação do trafego rodoviario, evitando-se a anti-economica concurrencia do auto-transporte ao transporte ferroviario;

e) reforma da legislação aduaneira num sentido.

Trabalho de tão grande envergadura só poderá ser realizado por quem, como acontece com o illustre presidente da Sociedade Nacional de Agricultura, seja capaz de abranger com a mesma segurança todas as questões economico-financeiras nacionaes.

* * *

Exportação Pelo Porto de Corumbá

O sr. Alvaro Ferreira Neves, sub-inspector do Serviço de Defesa Sanitaria Animal enviou á Directoria Geral de Industria Animal, do Ministerio da Agricultura uma relação das pelles e couros exportados pelo porto de Corumbá, durante o mez de março ultimo. Verifica-se pelo seu trabalho que as saidas de couros voccuns destinados á praça de Liverpool são volumosas, dando a este commercio um alto valor em dinheiro. Da mesma fórma as pelles silvestres estão tendo optima collocação nos mercados europeus, abrindo novas possibilidades para esta industria brasileira.

Informações Financeiras e Commerciaes

CAMBIO

LIBRA — 58$181

Hontem, quando o mercado official abriu o seu expediente, operava calmo. As negociações em cobranças careciam de importancia, tendo o peso argentino sido cotado á vista a 3$300 e o peso uruguayo a 5$450. O Banco do Brasil fornecia letras bancarias a 58$181 e adquiria as particulares a 57$340. Ficou estacionario, no primeiro fechamento. Reabriu e fechou inalterado.

FOI AFFIXADA A SEGUINTE TABELLA OFFICIAL, NO BANCO DO BRASIL

Londres, 58$181; á vista

A 90 d|v. — Londres 58$181; á vista — Londres 58$347; Nova York 11$750; Italia $930; Hespanha 1$605; Paris $775; Portugal $530; Allemanha 3$600; Hollanda 7$950; Suissa 3$800; Belgica ouro 2$000; Buenos Aires papel 3$300 e Montevidéo 5$450.

Cabogramma — Londres — 58$458.

O BANCO DO BRASIL COMPRAVA NAS SEGUINTES TAXAS

A 90 d|v. — Londres 57$340; e Nova York 11$550.

A' vista — Londres 57$540; Nova York 11$590; Italia $900; Hespanha 1$575; Paris $755; Portugal $520; Allemanha 3$520; Hollanda 7$840; Suissa 3$740; Belgica ouro 1$970; Buenos Aires, papel 3$240; e Montevidéo 5$150.

Cabogramma — Londres — 57$640; e Nova York 11$610.

OURO FINO

O Banco do Brasil comprou hontem a gramma de ouro fino na base de 1.000 por 1.000 em barra ou moeda, ao preço de 19$100.

CAMBIO LIVRE

Libra, 87$200 — Dollar, 17$450

Na abertura, hontem, o mercado monetario liberado se encontrava regulando em condições calmas e em attitude pouco favoravel. As taxas se apresentaram sem interesse, e por isso os diversos bancos vendiam a 87$200 e a 17$450 e faziam as suas coberturas a 86$400 e a 17$250, respectivamente, por libra e por dollar. Ficou o mercado calmo no primeiro fechamento. Reabriu e fechou inalterado.

OS BANCOS ESTRANGEIROS AFFIXARAM AS SEGUINTES TAXAS DE CAMBIO LIVRE

A' vista — Londres, 87$200 a 87$300; Nova York 17$440 a 17$460; Allemanha 7$025 a réis 7$035; Compensação 5$500; Registeermark 4$080; Paris 1$150 a 1$151; Italia 1$480; Portugal, $796 a $797; provincias $801; Hollanda 2$388 a 2$405; provincias 2$385; Hespanha 11$780 a 11$800; Belgica ouro, 2$950 a 2$965; papel $580; Suecia 4$500 a 4$510; Suissa 5$630 a 5$640; Slovaquia $730; Austria 3$305 a 3$325; Rumania $186; Buenos Aires, papel, 4$850 a 4$855; Montevidéo 8$600 a 8$680; Dinamarca 3$915; Japão 5$720 e Polonia 3$365.

MEDIAS DE CAMBIO OFFICIAL E LIVRE, FORNECIDAS PELA CAMARA SYNDICAL DO RIO DE JANEIRO

A' vista: Londres 57$540 e 87$191; Paris $750 e 1$147; Italia 1$460; R. Mark 3$520; Rg. Mark 4$073; V. Mark 3$597 e 5$499; Portugal $799; Belgica ouro 2$950; Hespanha 2$385; Suissa 3$800 e 5$635; Slovaquia $730; Nova York 17$428; Buenos Aires, papel, 4$836 e Japão réis 5$010.

MOEDAS

Libra, papel 89$198; Dollar papel 17$777; Franco papel, réis 1$176; F. Suisso papel, 5$800; F. Belga, papel $620; Escudo papel $839; P. Argentino, papel 4$906; P. Uruguayo, papel réis 8$462; Reichsmark, papel 6$000; Lira, papel 1$240; Peseta papel 3$235; Belga ouro 3$000.

TITULOS

O mercado de valores funccionou hontem em condições bastante movimentadas, realizando-se negocios, porém, destituidos de maior importancia.

As apolices da União estiveram pouco trabalhadas, apenas cotando-se ás ao portador. Ficaram firmes as municipaes e inalteradas as obrigações de Minas Geraes e ás do Thesouro Nacional. As acções de bancos pouco interesse despertaram, bem como as de companhias em evidencia.

Negocios realizados na bolsa de hontem:

36 Diversas Emissões ao port. — 763$000; 72 ditas idem idem — 764$000; 254 ditas idem idem — 765$000; 85, Reajust. 2 sem. port. — 696$000; 207 ditas idem idem — 697$000; 120 ditas idem idem — 698$000; 60 ditas idem. idem — 700$000; 60 ditas idem idem — 745$000; 5:000$ Obrig Thesouro, 1921 — 985$000; 20 ditas idem, 1930 — 993$000; 10 ditas idem idem — 994$000; 160 ditas idem, 1932 — 1:015$000; 60 ditas Ferroviarias 2 E. — 985$; 41 Municipaes 1535 — 162$000; 10 ditas 1951 — 180$000; 40 ditas 3264 — 161$000; 22 ditas, 1914 — 142$000; 10 ditas 1920 — 140$000; 30, Bello Horizonte, 710$000; 74 Minas, 200$, 1934 — 154$000; 30 ditas, 1:000$, 7 o|o — 760$000; 26 Obrigações Minas 500$ — 445$000; 71 ditas idem, 1:000$ — 903$000; 2 Pernambuco — 94$000; 7 ditas — 96$000; 169 São Paulo 200$, 5 o|o — 189$; 50, Banco Portuguez do Brasil — 120$000; 43 Banco Brasil — 326$000; 62 Docas de Santos, nom. — 216$000; 17 ditas idem port. — 237$000.

Titulos sem negocios realizados:

Ibrig Ferrovi. 1 E., Municipaes 1904, port. Docas Santos deb., Banco dos Funccionarios e São Jeronymo.

CAFE'

TYPO7 — 13$000

Funccionava, hontem, sustentado, o mercado de café e bastante activo. Sobre o disponivel negociaram-se até ás 11 horas 2.626 saccas e depois, fóra do mercado, mais 766, que perfizeram o total de 3.392, contra 6.187 ditas antecedentemente vendidas. Vigorou o preço anterior de 13$000, por 10 kilos do typo 7 americano e o mercado fechou sustentado e com as cotações mantidas na base anterior.

COTAÇÕES POR 10 KILOS

Typo 3, 15$000; typo 4, 14$500; typo 5, 14$000; typo 6, 13$500; typo 7, 13$000; typo 8, 12$500.

Pauta semanal, 1$290.

MOVIMENTO ESTATISTICO

Entradas:

Leopoldina (Minas), 3.449; Maritima (Minas), 1.029; Reg.: Flum. "Rio", 2.436; Reg. do Esp. Santo, 1.155; Reguladores do E. Minas, 241; total, 8.310; Idem anno passado, 14.431; desde o 1º do mez, 117:095; Media, 3.939; Do 1º de julho, 2.898.007; Média, 8 700; Do 1º julho anno passado, 2.781 463; Café revertido ao stock desde o 1º de julho, 31.457.

Embarques:

Europa, 4 700; Africa, 175; Cabotagem, 390; total, 5 265; Idem anno passado, 5.438; Desde o 1º do mez, 193 323; Do 1º de julho, 2.749 010; Idem anno passado, 2.199.551; Stock, ... 668 619; Menos consumo local do dia 30 de maio, 500; total, 668 119; café doado n|d. 150; Existencia, 668 269; idem anno passado, 614.568.

CAFE' A TERMO

1º Pregão

Mezes — Vendedores — Compradores e Differença

CONTRATO "B"

Não cotado

CONTRATO "A"

Junho, vend. 13$550 e comp., 11$550 inalterado; julho, 12$400

(Continua na 11ª pagina)

Secção Economica do DIARIO CARIOCA
Direcção, F. J. TEIXEIRA LEITE

Diario Economico

Legislação Fazendaria e Trabalhista

Conselho Superior de Tarifa

Sob a presidencia do sr. Lenhoff de Britto, secretariado pelo sr. Leonardo Guimarães, reuniu-se o Conselho Superior de Tarifas, com a presença dos srs. Junqueira. Botelho, vice-presidente; Misael Penna, Castello Branco, Brandão Cavalcanti, Ernani Coelho Duarte, o representante da Fazenda, dr. João Domingues, foram julgados os recursos seguintes:

N. 414-A — Recorrentes, The Caloric C.; recorrida, a Alfandega de Santos — Classificação de mercadoria — Relator, Misael Penna. — Deu-se provimento ao recurso contra o voto do presidente que classificava a mercadoria como oleo não classificado.

N. 1918 — Usina Brasileira S|A — Reducção direitos — Alf Maceió — Ex-officio — Relator. Coelho Duarte.

Negou-se provimento ao recurso, unanimemente.

N. 2143 — Willi Polewka — (Casa Carlos Osternack & Cia.) — Rotulos lingua estrangeira — Delegacia Fiscal Paraná; relator. Coelho Duarte.

Adiado o julgamento. por haver pedido vista o vice-presidente.

528-A — Recorrentes, Alliança Commercial de Anilinas; recorrida, Alfandega do Rio — Cestas de vime para garrafão de acido formico — Relator, Ernani Coelho Duarte.

Deu-se provimento, contra os votos do presidente que sujeitava o vazilhame á taxa dos cestos para garrafas, 5$200 o kilo. e os srs. Misael Penna e Castello Branco que consideravam o envoltorio semelhante aos cestos para aterro da taxa de réis 520.

N. 563-A — Recorrentes, Ch. Korileux & C.; recorrida, Alfandega do Rio — Panno para machina — Relator, Ernani Coelho Duarte.

Deu-se provimento ao recurso, unanimemente.

N. 578-A — Recorrentes, Kliuger & C.; recorrida, Alfandega do Rio — Panno para machina — Relator, Ernani Coelho Duarte.

Deu-se provimento ao recurso unanimemente.

N. 413-A — The Caloric Co. — Classificação de mercadoria (merc. omissa) — Alfandega de Santos — Relator, Coelho Duarte.

Deu-se provimento contra o voto do sr. presidente.

N .415-A — The Caloric Co. — Classificação de mercadoria (merc. omissa) — Alfendega de Santos — Relator, Brandão Cavalcanti.

Deu-se provimento contra o voto do presidente.

N. 540-A — Nahum Rabay & Cia. — Classificação de mercadoria (tecido linho aberto tinto) — Alfandega de Fortaleza — Relator, Brandão Cavalcanti.

Não se tomou conhecimento do recurso por perempto.

N. 609-A — C. F. Queiroz & Cia. — Classificação de mercadoria (papel estampado) — Alfandega do Rio — Relator, Misael Penna.

Negou-se provimento, unanimemente.

634-A — Companhia Energia Electrica Rio Grandense — Classificação de mercadoria (correntes de ferro) — Alfandega de Porto Alegre — Relator, Misael Penna.

Deu-se provimento ao recurso, unanimemente.

N. 463-A — Placido Faria & Cia. — Classificação de mercadoria (gacheta asbestos) — Alfandega de Recife — Relator. Coelho Duarte.

Negou-se provimento ao recurso, unanimemente.

N. 469-A — Ferreira Gomes & Cia. — Classificação de mercadoria (obras ferro batido não classificado). — Alfandega de Belém — Relator, Misael Penna.

Tomou-se conhecimento do recurso para mandar classificar como valorelas de ferro fundido, pesando até 5 kilos, unanimemente.

N. 478-A — Glossop & Cia. — Classificação de mercadoria (tecido de lã não classificado) — Alfandega do Rio — Relator. Coelho Duarte.

Deu-se provimento ao recurso. unanimemente.

N. 510-A — Eurico Guarneri — Classificação de mercadorias (esmeril pó)— Alfandega do Rio — Relator. Brandão Cavalcanti

Deu-se provimento, unanimemente.

N. 515-A — Companhia Industrial Pirahy — Classificação de mercadorias (utensilios para machinas não classificadas) — Alfandega do Rio — Relator. Brandão Cavalcanti.

Deu-se provimento, unanimemente.

N. 520-A — Companhia Industrial Pirahy — Classificação de mercadorias (apparelho physico ferro não classificado) — Alfandega do Rio — Relator. Brandão Cavalcanti.

Deu-se provimento, unanimemente.

N. 535-A — Societé Contonniére Belge Brésilienne — Classificação de mercadoria (correia couro para machinas) — Alfandega de Recife — Relator. Brandão Cavalcanti

Negou-se provimento, contra o voto do relator.

N. 1 403 — Companhia Nacional de Tecidos São Francisco Xavier — Classificação de mercadorias (utensilios não classificados para machinas) — Alfandega do Rio — Relator, Coelho Duarte.

Deu-se provimento, unanimemente.

N. 598-A — Recorrentes, Byngton & Cia.; recorrida, Alfandega do Rio — Utensilio para machina de endereçar — Relator, Ernani Coelho Duarte.

Deu-se provimento ao recurso, unanimemente.

N. 1.728 — Recorrentes, Usinas Brasileiras & Cia.; recorrida, Alfandega de Maceió — Reducção de direitos — Relator. Ernani Coelho Duarte.

Foi adiado o julgamento afim de ser requisitada a factura consular em original.

N. 2098 — Recorrentes, Alexandre Dias; recorrida, Alfandega do Rio de Janeiro — Classificação de mercadorias — Relator, Ernani Coelho Duarte.

Não se tomou conhecimento por perempto.

PRIMEIRO CONSELHO DE CONTRIBUINTES

Pauta para a sessão ordinaria a realizar-se no dia 2 de junho, ás 14 horas — Recursos:

(Sessão publica)

N. 3273 — Craveiro Filho e Renda Priori — Imp. sello — Deleg. F. em Pernambuco — Rel. sr. Almerindo Castro.

N. 3285 — União dos Despachantes Aduaneiros do Rio de Janeiro — Imp. sello (consulta) — Receb. D. Federal — ex-officio — Rel. sr. Octavio Bulhões.

N. 3229 — Yoshiy Saito — V. Mercantis — Deleg. F. em São Paulo — Relator sr. Mario Ludolf.

N. 3261 — Fuchs & Weil — V. mercantis — Deleg. F. em Sta. Catharina — ex-officio — Rel. sr. Othon de Mello.

N. 3267 — João Ioriatti — V. mercantis — Deleg. em São Paulo — ex-officio — Rel. sr. Gennaro Vidal.

(Sessão secreta)

N. 2815 — Domingos C. Lino — Imp. renda — Secção do Imp. de Renda an. á Deleg. F. no Rio Grande do Sul — Rel. sr. Octavio Bulhões.

N. 3152 — Lourenço Rossato — Imp. renda — Secção do Imp. de Renda an. á D. F. em S. Paulo — Rel. sr. Gennaro Vidal.

N. 3162 — José Julio Pereira de Moraes (espolio) — Imp. renda — Direct. do Imp. de Renda — Rel. sr. Gennaro Vidal, c| vista ao sr. Almerindo Castro.

N. 3164 — Santo Meneghetti — Imp. renda — Deleg. F. no Rio G. do Sul — Rel. sr. Mario Ludolf.

N. 3177 — Ernesto di Primio Beck — Imp. renda — Secção do Imp. de Renda an. á Delegacia F. on Rio G. do Sul — ex-officio — Rel. sr. Gennaro Vidal.

N. 3180 — Antonio Magno e Silva — Imp. renda — Secção do Imp. de Renda an. á Deleg. F. no Pará — ex-officio — Rel. sr. Octavio Bulhões.

N. 3182 — A. Rizo Irmãos & Cia. — Imp. renda — Secção do Imp. de Renda an. á Delegacia F. no Rio G. do Sul — ex-officio — Rel. sr. Gennaro Vidal.

N. 3186 — Arthur Balfour & Cia. (South America) Ltd. — Imp. renda — Direct. do Imp. de Renda — Rel. sr. Othon de Mello.

N. 3188 — Gabriel & Rafael Jafet — Imp. renda — Secção do Imp. de Renda an. á D. F. em S. Paulo — Rel. sr. Almerindo Castro.

N. 3219 — Agostinho Menezes Monteiro — Imp. renda — Secção do Imp. de Renda an. á D. F. no Pará — ex-officio — Rel. sr. Mario Ludolf.

N. 3221 — Agostinho Menezes Monteiro — Imp. renda — Secção do Imp. de Renda an. á D. F. no Pará — ex-officio — Rel. sr. Othon de Mello.

N. 3234 — Bento & Gonçalves — Imp. renda — Direct. do Imp. de Renda — ex-officio — Rel. sr. Mario Ludolf.

SEGUNDO CONSELHO DE CONTRIBUINTES

Pauta para a sessão ordinaria do 2º Conselho de Contribuintes a realizar-se no dia 2 de junho de 1936, terça-feira, ás 14 horas. — Recursos:

N. 101|R — F. Altberg — Imp. consumo — Recons. do Acc. 1.789 — Receb. do Districto Federal — Relt. sr. Arlindo Pupe.

N. 3101 — Arthur Pilz — Imp. consumo — Deleg. F. no R. G. do Sul — Relt. sr. Arlindo Pupe.

N. 2982 — Francisco Callomeni — Imp. consumo — Delegacia F. no Rio de Janeiro — Rel. sr. José de O. Marques.

N. 3075 — Dourado & Monteiro Ltda. — Imp. consumo — Deleg. F. em Pernambuco — Rel. sr. Tito Rezende.

N. 3082 — Antonio Uchôa & Cia. — Imp. consumo — Deleg. F. em Pernambuco — ex-officio — Rel. sr. João de O. Marques.

N. 3084 — Luiz Pereira — Imp. consumo — Deleg. F em Pernambuco — Rel. sr. Waldemar Mesquita.

N. 3089 — Xavier Irmão & Cia. — Imp. consumo — Deleg. F. no R. G. do Sul — Rel. sr. Waldemar Mesquita.

N. 3114 — Barros Loureiro & Industrias Reunidas "São Caetano" — Imp. consumo — Recebedoria F. em S. Paulo — Rel. sr. Waldemar Mesquita.

N. 3118 — Sociedade Anonyma Industrias Reunidas Fagundes Netto — Imp. consumo — Receb. do D. Federal — Rel. sr. João da Cruz Ribeiro.

N. 3123 — Severino Arnaldo de Medeiros — Imp. consumo — Deleg. F. no R. G. do Norte — Rel. sr. João da Cruz Ribeiro.

N. 3135 — H. Travassos — Imp. consumo — Deleg. F. em Pernambuco — Rel. sr. Tito Rezende.

A Revista Fiscal e de Leg. de Fazenda, de Tito de Rezende. publica. quinzenalmente, na integra. todos os accordos. ordens. circulares. decisões. portarias, etc., referentes á materia que este jornal insere em summula. diariamente. Assignatura, 70$000 annuaes. registado. Pedidos pelo phone: 22-6327.

M. P. 2.

Directoria do Expediente e do Pessoal

FUNCCIONARIO PUBLICO

Vencimentos — por substituições interinas verificadas nos ministerios da Justiça e da Agricultura, por afastamento dos serventuarios effectivos, por estarem exercendo cargos electivos, ou funcção em outra secretaria de Estado —

Devem ajustar-se ás normas estabelecidas no decreto n. 642, do corrente anno, que regulamentou os dispositivos da lei n. 158, de 1935.

Fóra dos casos previstos no regulamento vigente, não cabe a substituição ou, pelo menos nenhuma vantagem poderá ter o substituto.

As designações feitas anteriormente ás instrucções constantes do citado decreto deverão ser corrigidas, para o fim de cessar os effeitos de taes substituições.

NOTA DA R.) — Em summula, é este o parecer do ministro Souza Costa, que mereceu approvação do sr. presidente da Republica.

N. 569

POSSE — de primeira investidura em funcções do Ministerio da Fazenda —

Exige os seguintes documentos:

1º) — Certificado militar;
2º) — Certidão de edade;
3º) — Titulo eleitoral;
4º) — Laudo de exame de sanidade;
5º) — Folha corrida;
6º) — Diploma de habilitação.

N. 570

DIRECTORIA DAS RENDAS ADUANEIRAS

"Cobranças de emolumentos consulares"

Em additamento ás circulares ns. 5 e 10, de, respectivamente, 29 de junho e 15 de outubro do anno passado, e circular telegraphica n. 151, de 26 de março do corrente anno, cujos cumprimentos reitero, recommendo aos srs. Inspectores das Alfandegas, chefes das Commissões de Inspecção e Administradores das Mesas de Rendas Alfandegadas, que na organização do quadro discriminativo da cobrança de emolumentos consulares, façam observar o modelo que a esta acompanha — Circular n. 5, de 27-5-1936. expedida pelo p. J. Rezende Silva.

NOTA DA R.) — O modelo a que se refere esta circular está publicada no rodapé desta secção.

ACCIDENTES NO TRABALHO PESSOAES. EM TRANSITO ETC., CONSULTEM A
BRASIL
Comp. Seguros Geraes
Capital — 5.000:000$000
Realizado — 2.300:000$000
Agentes — FOSTER VIDAL & C., Av. Rio Branco, 111-2º and
Phones: 23-2510 — 23-6142 — e 23-2678 — M P 1

Rendas Internas

FIANÇA

Administrador e escrivão — de mesas de rendas não alfandegadas.

Taes fianças são, em sua generalidade arbitradas pelo ministro da Fazenda. Não ha, entretanto, criterio uniforme na fixação dessas fianças tanto assim que a fiança anteriormente arbitrada para o administrador da Mesa de Rendas de S. Christovão, no Estado de Sergipe na importancia de 29:200$000. é quasi egual a do thesoureiro do papel-moeda da Caixa de Amortização. o que se me afigura um verdadeiro absurdo.

Não existe lei fixando as fianças dos administradores de mesas de rendas (trecho do parecer do sub-director, interino, Antono Eustachio Coelho, em processo).

N. 556

DUPLICATAS E CONTAS ASSIGNADAS

Vendas — de commerciantes e productores. inclusive industriaes, e as consignações."

Somente no Territorio do Acre, e a bordo dos navios nacionaes, desde que não se trate de navegação fluvial em dominio territorial dos Estados (artigo 20. alnea II e artigo 21, alinea II, da Constituição Federal, continuarão sujeitos ao imposto federal de Vendas Mercantis, na fórma do decreto numero 22 061 de 1932.

O governo regulamentará a isenção do imposto do productor.

N. 561

VENDAS E CONSIGNAÇÕES

Vendas — effectuadas, em S Paulo, assim como as consignações, para fóra do Estado.

O exportador é quem pagará o imposto.

(Artigo 24 do decreto 7.579 de 28 de fevereiro do corrente anno). Imposto paulista.

Nota de R. — No seu novo livro sobre o imposto de Vendas e consignações, Tito Rezende, faz interessantes commentarios.

N. 562

VENDAS MERCANTIS

Troca de estampilhas — por sello adhesivo —

Não ha dispositivo de lei que autorize a adopção de tal medida.

N. 571.

VENDAS MERCANTIS

Restituição — do valor dos sellos de vendas mercantis —

Em nenhum caso será restituido. (Artigo 58 do decreto n. 22.061 de 1932).

N. 572.

BANCOS E CASAS BANCARIAS

Inspecção

Normas — a serem seguidas pelo inspector, quando verificar que o estabelecimento não exhibiu a carta patente ou recibo de quotas de fiscalização —

Antes de se dirigir á Directoria de Rendas Internas, deve consultar a respectiva Delegacia Fiscal, no Estado.

N. 573.

TRIBUNAL DE CONTAS

Vendas — de stocks de mercadorias importadas —

Não é permittido, que firmas nacionaes ou estrangeiras, representantes ou filiaes de casas estrangeiras. vendam os stocks que. aqui possuem em moeda de seus paizes.

N. 568.

Secção Trabalhista

MARCAS E PATENTES ESP. PHARMACEUTICA

Prazo — de registo de marcas internacionaes —

Na execução do decreto numero 20.377 de 1931. o director geral do Expediente do M. do Trabalho suggeriu e foi aceito conceder-se prazo, para que os depositantes estrangeiros possam cumprir as exigencias da nossa lei.

N. 557.

M. TRABALHO CONTRATOS SOCIAES

Socio — omissão, dos que assumem a responsabilidade do capital social —

e seria dispensavel, para o effeito de archivamento do contrato, se delle constasse a lei que o regeria.

N. 558.

MARCAS E PATENTES MARCA A REGISTAR

Fundamento — de direito —

Não é marca registada, e como tal não pode ser allegada. como fundamento de direito.

N. 559.

METALLURGICOS

Instituto — "de Aposentadoria e Pensões dos Trabalhadores" —

A criação de um Instituto exige a congregação de grandes massas de contribuintes. o que não se poderá obter com a criação de institutos isolados. para taes ou quaes funccionarios.

O Conselho Nacional do Trabalho, á vista da projectada reforma para execução integral do disposto no artigo 121 § 1º alinea "h" da Constituição, opina pela inconveniencia dessa criação.

N. 560.

IDENTIFICAÇÃO PROFISSIONAL

Funccionamento — "Serviço de identificação".

Tem a seu cargo:

a) A emissão da carteira profissional regulada pelo decreto n. 22.055, de 29 de outubro de 1932 e pelo regulamento expedido pelo decerto n. 57, de 20 de fevereiro de 1935;

b) A regularização dos livros e fichas estabelecidos pelo artigo 12, alinea "a", do decreto 21.186, de 22 de março de 1932, artigo 16. alinea "b", do decreto n. 23.766 de 18 de janeiro de 1934, artigo 5º e alineas do decreto 24.637, de 10 de julho de 1934 e portarias de 4 de setembro de 1934 e 20 de julho de 1935, nos termos do decreto 22.489, de 22 de fevereiro de 1933;

c) O registo a que se refere o paragrapho 4º do artigo 2º e o artigo 4º do Regulamento approvado pelo decreto n. 57, de 20 de fevereiro de 1935;

d) O recebimento, verificação e archivamento das relações a que allude o artigo 15, do decreto n. 22.042, de 3 de novembro de 1932.

N 412.

CARTEIRA PROFISSIONAL

Instituição — "No territorio nacional".

Para as pessoas maiores de 16 annos de edade, sem distincção de sexo, que exerçam emprego ou prestem serviços remunerados (Revista Fiscal e de Leg. de Fazenda, de Tito de Rezende, folhas 147, de novembro de 1932).

N. 413.

COMMERCIARIOS BENEFICIOS

COMPANHEIRA de associado fallecido —

Está excluida do beneficio, por não poder ella ser enquadrada no "item 1º" do artigo 70º do decreto n. 183, de 1934.

N. 564

BENEFICIOS

PENSÃO — Escala das pessoas de sua familia, que têm direito —

1º) Viuva, viuvo invalido, em concurrencia com os filhos:

2º) Filhos legitimos, legitimados, naturaes (reconhecidos ou não) e adoptados legalmente;

3º) viuva, em concurrencia com os paes do associado, desde que vivam sob a dependencia economica exclusiva do mesmo;

4º) mãe viuva e pae invalido, desde que vivam sob a dependencia exclusiva do associado;

5º) irmãs solteiras e irmãos invalidos nas condições do numero precedente.

(Artigo 70º do decreto 183, de 1934).

N. 565

BENEFICIOS

APOSENTADORIA, por invalidez, concedida á leproso, ou tuberculoso na impossibilidade de apurar a média dos ultimos 12 mezes de serviço effectivo —

Tomou-se por base para effeito do benificio da aposentadoria. o salario effectivo que o associado percebeu, nos ultimos 4 mezes do anno de 1935.

NOTA DA R.) — Foi relator deste feito trabalhista o sr. René Reny. Imprescinde, porém, este julgado de approvação do Conselho Administrativo do Instituto. De qualquer forma, é digna de registo a decisão em apreço, que muito distingue e eleva, não só o relator como o sr. Nelson Lustoza Cabral, presidente da 8ª região.

Tratando-se de um associado atacado de lepra ou tuberculose, a formula encontrada para conceder o auxilio de 200$000 mensaes, merece o destaque, com que a assignalamos.

N. 566

PREVIDENCIA

LEPRA OU TUBERCULOSE — aberta; comprovada por exame bacteriologico positivo realizado de accôrdo com instrucções expedidas pelo Conselho Nacional de Trabalho —

O associado será aposentado por invalidez, e a importancia da aposentadoria não deverá ser inferior a 50 °|° da média do salario dos ultimos 12 mezes de serviço effectivo, respeitados os limites fixados no artigo 58 e seus paragraphos (artigo 60º do decreto 183, de 1934).

N. 567

DR. BRANDINO CORRÊA
Molestias do apparelho Genito - Urinario no homem ou na mulher — OPERAÇÕES — Utero, ovarios prostata, rins, bexiga etc Cura rapida por processo moderno sem dôr da
GONORRHE'A
e suas complicações — Prostatites, orchites, cystites estreitamentos etc Diathermia Darsonvalização — Rua Republica do Perú' numero 23-sob. das 7 ás 8 e das 14 ás 18 horas Domingos e feriados das 7 ás 9 horas

DEPARTAMENTO NACIONAL do CAFE'

COMMUNICADO N.º 6|101

O Departamento Nacional do Café torna publico, para effeito de communicação de venda por parte dos interessados, nas condições dos communicados anteriores sobre o assumpto, que foi affixado hoje, em sua Agencia do Rio o edital n.º 58, contendo a classificação de cafés da quota retida (mineiros armazenados no interior).

Rio de Janeiro, 1 de Junho de 1936.

TANCREDO CARNEIRO
Superintendente

Departamento Nacional do Café

COMMUNICADO N.º 6|102

O Departamento Nacional do Café communica a todos os interessados que tendo deliberado pagar á vista todas as facturas de compras de café da safra 1935|1936, que lhe forem apresentadas depois do dia 23 de maio ultimo, resolve alterar os prazos para a apresentação das declarações de vendas e cancelamento destas, os quaes passarão a ser de 15 (quinze) dias, a contar da data do edital, ficando desta forma, alterados os itens 2., 4.º e 9.º do Communicado n.º 6|39, de 12 de março do corrente anno.

Rio de Janeiro, 1.º de junho de 1936.
SOUZA MELLO, Presidente.

INFORMAÇÕES FINANCEIRAS E COMMERCIAES

(Conclusão da 10ª pagina)

e 12$450, mais $75; agosto, réis 11$975 e 11$25, menos $25; setembro, 11$800 e 11$700, menos $100; outubro, 11$800 e 11$625, menos $100; novembro, 11$750 e 11$500, menos $100; respectivamente.

Vendas, 9 000 saccas.

2º Pregão

Mezes — Vendedores — Compradores e Differença

CONTRATO "B"

Junho, vend., 13$000 e com., não cotado; julho, não contado; agosto, 12$500 e sem comprador; setembro, 12$200 e 12$000; outubro, 12$200 e 11$825; novembro, 12$000 e 11$700, respectivamente.

Vendas, nada. Posição, paralizado.

CONTRATO "A"

Junho, vend., 12$500 e comp. 12$425, menos $75; julho, réis 12$325 e 12$350, menos $100; agosto, 11$950 e 11$900, menos $25; setembro, 11$800 e 11$725; outubro, 11$750 e 11$650, mais $25 e novembro, 11$700 e 11$500 respectivamente.

Vendas, 9.000 saccas. Posição. paralyzado.

ASSUCAR

Tivemos, hontem, o mercado de assucar funccionando sustentado e mal collocado. Apesar disso, corriam sem interesse e sem modificações, no seu curso, os preços em vigor, sendo menos animadas as negociações realizadas. Fechou menos abastecido e calmo, o referido mercado.

MOVIMENTO ESTATISTICO

Entradas, 1.890; saidas, 2.526; ficando em stock, 12.759 saccos.

COTAÇÕES POR 10 KILOS

Branco crystal, de Campos, 50$ a 50$500; idem de Sergipe, 48$ a 49$; Demerara, não ha, e mascavos, 31$ a 32$000.

MOVIMENTO MENSAL

Entraram de Pernambuco, ... 99.200 saccos; de Campos, ... 14.274; de Sergipe, 7.968; de Minas, 2.030 e de Maceió, 1.666; no total de 125 138 ditos. Sairam 144.477, orçando o "stock" actualmente por 12.759 saccis.

ALGODÃO

O mercado dessa fibra textil, quando abriu o seu expediente se mantinha sustentado. Não verificamos movimento no curso dos preços, comtudo, os negocios consignados sobre o producto em rama despertaram algum interesse e o mercado fechou calmo.

MOVIMENTO ESTATISTICO

Entradas, não houve; saidas. 167 fardos, ficando em stock 11.742 fardos.

COTAÇÕES POR 10 KILOS

Seridó: typo 3 52$ a 52$500; typo 4, 50$ a 51$000; Sertões: typo 3, 47$ a 48$000; typo 5, réis 43$500 a 44$000. Ceará: typo 3, nominal; typo 5. 43$000; Mattas: typo 3. nominal; typo 5. 42$; Paulista: typo 3. 47$ a réis 47$500; typo 5, 45$000.

MOVIMENTO MENSAL

Entraram da Parahyba, 5.734 fardos; de Santos, 3.854; do Ceará, 1.859; de Natal, 1.931; do Pará 565; do Maranhão. 307; de Sergipe 502 e de Maceió, 33; no total de 14.635 ditos.

Sairam, 11.789 e o stock. constava actualmente de 11.742 fardos.

Movimento de Vapores

ESPERADOS

DA EUROPA PARA O RIO DA PRATA

Londres, e esc., "Stuart Star" 1
Hamburgo e esc. "Cap-Arcona" 3
Marselha e esc., "Campana" 4
Trieste e esc. "Oceana" .. 4
Hamburgo e esc., "General Artigas" 5
Amsterdam e esc., "Zeeland" 8
Londres e esc., "Highland Princess" 8
Londres e esc . "Avila St ." 8
Stockholmo e esc, "Brasil". 10
Havre e esc., "Belle isle" 10
Bordeaux e esc., "Massilia" 1
Hamburo e esc., Cuyabá". 12
Hamburgo e esc., "General San Martin" 12
Londres e esc., "Sultan Star" 14
Southampton e esc., "Arlanza" 15
Genova e esc., "Biancamano" 13
Hamburgo e esc., "Raul Soares" 17
Hamburgo e esc., "La Coruna" 20

DOS ESTADOS UNIDOS PARA A EUROPA

Nova Orleans e esc., "Delmar" 2
Nova Orleans e esc., "Delarwter" 3
Baltimore e esc., Algic" .. 3
Nova Orleans e esc., "Alegrete" 10
Nova York e esc., "Southern Prince" 12
Nova York e esc., "Argentino" 13
Nova York e esc., "Parnahyba" 16
Nova Orleans e esc., "Sparaholm" 18
Nova Orleans e esc., "Camamu" 18
Nova ork e esc., "American Legion" 19

DE CABOTAGEM

Cabedello e esc., "Butiá" . 2
Itajahy e esc., "Tutoya" .. 3
Itajahy e esc., "Tutoya" . 3
Rio Grande e esc., "Mandu'" 3
Manáos e esc., "Affonso Penna" 3
Porto Alegre e esc., "Araranguá" 3
Porto Alegre e esc., "Itahité" 3
Porto Alegre e esc., "Piratiny" 4
Belém e esc., "Almt. Jaceguay" 4
Porto Alegre e esc., "Arassu'" 5
Laguna e esc., "Carl Hoepecke" 5
Tutoya e esc., "Tres de Outubro" 7
Porto Alegre e esc., "C. Alcidio" 7
Cabedello e esc., "Aratimbó" 8
Belém e esc., "Itapagé".. 8
Aracaty e esc., "Bocaina". 9

A SAIR

PARA A EUROPA DO RIO DA PRATA

Londres e esc., "Highland Monarch" 2
Londres e esc., "Almeda Star" 2
Hamburgo e esc. "Cap Norte" 4
Havre e esc., "Eubée" .. 4
Amsterdam e esc., "Zeeland" 5
Genova e esc., "Augustus" 6
Marselha e esc., "Mendoza" 7
Londres e esc., Hardwicke Grange" 8
Londres e esc., "Avelo Star" 9
Southampton e esc., "Asturias" 9
Hamburgo e esc., "Monte Paschoal" 11
Hamburgo e esc., "Cap Arcola" 13
Finlandia e esc., "Bare VIII" 13
Havre e esc., "Kerguelen" 14
Hamburgo e esc., "Alwaki" 15
Londres e esc., "Stuart Star" 16
Londres e esc., "Highland

PARA OS ESTADOS UNIDOS DO RIO DA PRATA

Nova York e esc, "Pan America" 4
Nova Orleans e esc., "Delmundo" 6
Nova Orleans e esc., "Cabedello" 7
Nova York e esc., "Eastern Prince" 11
Nova York e esc., "Aracaju" 12
Philadelphia e esc., "Coldbroock" 14
Nova Orleans e esc., "Delsud" 18
Nova York e esc., "Uruguayo" 18
Nova York e esc., "American Legion" 18
Nova York e esc., "Southern Prince" 25
Nova Orleans e esc., "Jazoatão" 27

POR CABOTAGEM

Cabedello e esc., "Itagiba" 2
Porto Alegre e esc., "Pyrineus" 2
Cabedello e esc., "Ucá" 2
Porto Alegre e esc., "Butiá" 3
Porto Alegre e esc., "Itapuca" 3
Porto Alegre e esc., "Annibal Benevolo" 3
São Francisco e esc., "Laguna" 4
Cabedello e esc., "Araranguá" 4
Porto Alegre e esc., "Itaquatiá" 4
Parnahyba e esc., Arassu'" 5
Cabedello e esc., "Piratiny" 6
Belém e esc., "C. Ripper" . 8

VIDA MUNDANA

ANNIVERSARIOS

Fazem annos hoje:

As senhoras Maria Eugenia Pinheiro Machado, Belmiro dos Santos, Elsa Moreira Guimarães, Ermelinda de Barros Fernandes; as senhorinhas Esther Santos, Margarida Costa Macedo, Etelvina Muller de Campos, Ericina Vidal; os drs. Arthur Moses, Alfredo Firmo da Silva, Gustavo Castro Rabello e Alfredo de Figueiredo; o desembargador Vicente Piragibe.

Fizeram annos hontem:

Senhorinhas:

Lourdes, filha do sr. Procopio Menna Barreto;

Yolanda, filha da viuva Sebastião Betim Paes Leme.

Senhoras:

Viuva d. Adelaide da Rocha Maia;

D. Palmyra Barros Leal, esposa do coronel Americo de Barros Leal.

Senhores:

Dr. José Braz;

Dr. Alvaro Barroso;

Dr. Frederico de Barros Barreto;

Dr. Alberto Friedmann;

Dr. Carlos José de Souza;

Dr. Gastão Victorio;

Dr. Christiano Rezende.

Dr. Oscar Sayão de Moraes — Transcorreu domingo findo a data do anniversario natalicio do professor e jornalista dr. Oscar Sayão de Moraes, um dos mais antigos redactores do "Jornal do Brasil".

Espirito caldeado na forja da lealdade e do bem, o anniversariante teve opportunidade de verificar o quanto é querido e admirado pelos seus amigos, collegas e companheiros de redacção.

O velho jornalista e acatado mestre recebeu, por tão auspicioso acontecimento, muitos abraços, cartas e telegrammas de felicitações.

Franxavier de Valladares Porto — Passa amanhã o anniversario natalicio do sr. Franxavier de Valladares Porto, antigo funccionario da Directoria Geral de Saude Publica e da Sociedade Brasileira de Autores Theatraes. Figura conhecidissima e muito bemquista nos nossos meios theatraes. Valladares Porto será alvo, amanhã, de significativas homenagens por parte do grande numero de seus amigos e admiradores que apreciam nelle os grandes dotes de espirito e coração.

— Passou hontem o anniversario natalicio da distincta senhora Lourenço Rosa, elemento da nossa alta sociedade, onde goza de justo prestigio pelas suas qualidades apreciaveis.

— Faz annos hoje o nosso collega de imprensa Rubens de Oliveira, redactor do vibrante vespertino "O Globo".

— Transcorre hoje a data natalicia do applicado alumno do Instituto Lafayette Jair Caruso Machado, filho da sra. Conceição Caruso Machado.

FESTAS

Club A. E. C. — No proximo dia 13, será levada a effeito pelo Club A. E. C., Departamento Social da Associação dos Empregados no Commercio, uma noite dansante, das 22 ás 3 horas.

Baile de Santo Antonio — O Club de São Christovão abrirá seus salões para um baile no dia 13 do corrente, promovido pela commissão dos dez. A commissão não tem poupado esforços para que a festa alcance successo. Os artistas encarregados da decoração do Club acham-se em actividade. O traje para cavalheiros será terno de brim, com gravata de chitão a Lavalier, e para as damas, a chita a rigor, havendo um rico premio a dama que se apresentar com o vestido mais bem talhado.

Pequena Cruzada — A nossa vida social registará durante o mez de junho um acontecimento dos mais interessantes e tradicionaes da cidade: a realização do mez de chás da "Pequena Cruzada".

Iniciativa de cunho altamente elegante, congregando o que ha de mais selecto existe na sociedade do Rio, os chás da Pequena Cruzada estão desta vez entregues ao "Savoir-faire" da senhora Jayme Chermont, que a frente de um grupo de senhoras de nossa aristocracia, saberá emprestar ás elegantes reuniões excepcional originalidade e brilhantismo.

Ademais, o proprio local em que este anno se realizarão, a Cinelandia, lhes garante, de antemão, o mais franco successo.

Casa Santa Ignez — Para auxilio da Casa Santa Ignez, preventorio de moças fracas, que uma benemerita fundação criou e mantém no saudavel bairro da Gavea, e tantos beneficios já tem prodigalizado desde alguns annos, vae ser realizada mais uma festa elegante.

Trata-se de um chá nos magnificos salões do Casino da Urca, generosamente cedidos por sua administração e durante o qual se realizarão além de interessantes numeros de attracção, o desfile das toilettes da moda.

A festa se realizará, sob o patrocinio de damas de nossa alta sociedade, no dia 21 de junho, ás 4 1|2 da tarde.

NASCIMENTOS

O lar do sr. Albano Paulo de Paiva e de d. Geralda Paiva foi enriquecido com o nascimento de uma menina, que, na pia baptismal, receberá o nome de Alda Leonor.

—— O casal Joselina Lourdes de Freitas Ribeiro e Benedicto Irineu Ribeiro teve o seu lar augmentado com o nascimento do menino José Wellington.

NOIVADOS

Com a gentil senhorinha De-Lourdes Bueno, filha do casal Natalicio Bueno, contratou casamento o dr. Luiz Henrique de Carvalho Pareto, filho do dr. J. V. Pareto Junior e de sua esposa d. Hilda de Carvalho Pareto.

LUTO

MISSAS

Olga Silva — No altar mór da igreja do Bom Jesus do Calvario será rezada hoje, terça-feira, ás 9 horas da manhã missa de 7º dia por alma pranteada senhora Olga Silva mandada celebrar pelo seu esposo e filhos.

D. Sophia Britto — No altar-mór da egreja do S. Sacramento, á avenida Passos, terá logar no proximo dia 4 do corrente, ás 9 horas, a missa por alma da sra. Sophia Britto, mandada rezar por sua filha d. Annita Britto Baptista, que para esse acto de religiosidade convida as pessoas de relações e de amizade de sua familia.

THEATRO

FESTEJA-SE HOJE COM GRANDES FESTAS O 1º CENETNARIO DE "SAMBISTA DA CINELANDIA" NO PHENIX

Barbosa Junior

O grande acontecimento theatral de hoje é, incontestavelmente a festa de Custodio de Mesquita e Mario Lago, na Casa do Caboclo, pela passagem do 1º Centenario de representações de "Sambista da Cinelandia", que hoje deixa o cartaz do Phenix, depois de uma permanencia de quasi dois mezes.

Para commemorar este facto foi organizado um espectaculo grandioso, completo, que terá inicio ás 8 e 45 com a peça que se despede e um esplendido acto variado no qual tomarão parte as figuras mais expressivas das nossas principaes estações de radio como Dyrcinha Baptista, Barbosa Junior, Irmãs Pagãs, Luiz Barbosa, Nonô, Petra de Barros, Linda Baptista Joel e Gaucho, Augusto Calheiros, Linda Baptista, Pedro Celestino, Djalma Ferreira, Jayme Vogeler, Jayme Ferreira e Arlete.

AMANHÃ, "ALMA DE VIOLÃO" NA CASA DO CABOCLO

JUREMA, EMA, MATTINHOS E APPOLO NOS PRIMEIROS PAPEIS

Estréa amanhã no Phenix pela Companhia da Casa do Caboclo um original de Duque e H. Miranda, a parceria que só conta victorias no theatro regional brasileiro, e intitulada "Alma de violão", a qual tem musicas dos nossos compositores de maior nomeada.

A Empresa montou-a com todo o cuidado de indumentaria pois é grande a responsabilidade de substituir no cartaz uma peça como "Sambista da Cinelandia".

Toda a Companhia toma parte no seu desempenho, estando os seus papeis mais importantes a cargo de Jurema de Magalhães, Mattinhos, Ema d'Avila e Appolo Corrêa. Os outros têm a defendel-os a habilidade e o prestigio de Antonietta Mattos, Antonia Marzulo, Lizete d'Avila, Vera Prado e Diamantina Gomes, O. França, Arthur Costa, Humbeto Fred e Balsemão. "Alma de violão" é uma peça de feitio regional sertaneja e está destinada a largo successo.

EM FAVOR DA VIUVA DE PALOMBO, E COM A PRESENÇA DE TODOS OS TORCEDORES DO CIRCUITO DA GAVEA", QUINTA-FEIRA, NO CARLOS GOMES

No theatro Carlos Gomes, depois de amanhã, quinta-feira, em ambas as sessões, patrocinado pelo "Diario da Noite", haverá um grandioso festival revertendo boa parte da renda em favor da viuva do saudoso volante Palombo.

O gesto altruistico do vespertino carioca e da Empresa Paschoal Segreto mereceu o apoio do Automovel Club do Brasil que autorizou o comparecimento ao festival, nas suas "baratas", de todos os corredores inscriptos no "Circuito da Gavea".

Os arrojados automobilistas de todos os paizes que tomarão parte na famosa prova annual da Gavea serão saudados em scena aberta por um conhecido orador.

A Companhia Margarida Max e Mesquitinha representará nas duas sessões a celebrada revista "Pacificação", de Carlos Bittencourt e Ary Barroso, com o apreciado quadro novo e os novos artistas do elenco, agora estréados.

A iniciativa do "Diario da Noite" e da Empresa Paschoal Segreto não poderia ser mais sympathica nem merecer maior acolhimento do que aquelle que terá por parte do nosso grande publico.

"JOÃO NINGUEM", O SUCCESSO COMICO DA TEMPORADA DE PROCOPIO, HOJE, NO THEATRO REGINA

Procopio

Procopio apresenta esta noite, no seu theatro da Cinelandia, uma peça cujo successo integral não será temeridade annunciar. O grande actor estréa hoje no theatro Regina, "João Ninguem" (Le figurant de La Gaité) uma peça comica do mestre humorista francez Alfred Savoir, traduzida por dois escriptores brasileiros especializados na composição de repertorio divertido: Carlos Bittencourt e Renato Alvim.

Em a peça desta noite, Procopio interpreta quatro papeis, sem deixar de ser o protagonista da hilariante comedia. Em "João Ninguem", cujos quatro actos decorrem em Paris, e cuja "mise-en-scène" é de Procopio, o publico apreciará os ambientes mais diversos, de acto a acto, e a indumentaria mais differente, tambem.

Procopio fez executar para a enscenação de "João Ninguem", scenoplastia de que se incumbiram Oswaldo Sampaio, Abel Pêra e Manoel Machado, e distribuiu os papeis da engraçadissima peça desta maneira: Thomaz, Restier Junior; Annette Lucia Delor; Alberto Landier, o protagonista, Procopio; Tenor, Alvaro Augusto; Cantora, Hortensia Santos; Chauffeur, Eurico Silva; Principe, Delorges Caminha. Duque, Paulo Gracindo; Maitre d'hotel, Modesto de Souza; Elvira, Elza Gomes; Nicolão, A. Pêra; Criada, Hortensia Silva; Guarda, A. Augusto e Vigia, Carlos Mendes.

"João Ninguem" vae á scena, ás 20 e 22 horas, no horario habitual dos espectaculos do theatro Regina.

TINTA BRASILIA
Distribuidor Geal no Rio
L. F. ANDREWS

OUVINDO A QUERIDA "ESTRELLA" DO THEATRO LIGEIRO!

ARACY CORTES, FALANDO DE "PAZ E AMOR" DIZ: "SOU SEMPRE PELAS REVISTAS ENGRAÇADAS COM BONS NUMEROS DE MUSICA. E' DO QUE O PUBLICO GOSTA!

Aracy Côrtes

Aracy Crtes, indiscutivelmente é no momento a maior expressão do theatro de revista. Figura pestigiosa no genero, incomparavel na maneira de representar a inspirada composição do lindo "samba differente" e agora da marcha "Orgia de balões" que iremos ouvir sexta-feira em "Paz e Amor", apreciou com psychologia de sua pratica dos palcos o que o publico gosta na época actual.

Assim se expressou a querida "estrella" do Recreio — "Confesso que muito raramente costumo falar das peças em que tomo parte. Entretanto agora, as coisas mudam de feição...

Tenho tambem partilhado do exito retumbante da Cia. de que sou uma das directoras. Por essa razão estou á vontade para dar opinião pela experiencia que tenho dos successos repetidos no Recreio e do que gosta o sympathico publico.

A revista deve ser sempre divertida, entremeada com bailados, boas piadas do momento politico, um pouco da nossa musica e outras de actualidade. Isso venho observando não é de agora — e sim desde o anno passado.

"Paz e Amor", terceira revista da victoriosa temporada que Iglesias e Freire Junior, os dois autores "afant gatté" da platéa carioca escreveram reune qualidades que garantem o seu exito.

A nova peça tem de tudo um pouco: musica dos nossos compositores como tambem o "fado portuguez Coimbra" cantado pelo tenor Armando Nascimento e uma engraçada parodia do fado "Uma porta e uma janella" em que Oscarito Brenier, mostrará ser de facto o unico comico! "Paz e Amor" possue bailados em que Lou, Eva e Janot vão intervir e agradarão

— E a sua collaboração?

— Esforçar-me-ei para manter uma actuação que satisfaça como até agora. Os papeis que interpretarei estão adaptados ao meu temperamento. Não preciso dizer mais nada, terminou sorrindo a alegre "estrella" do Recreio. "Paz e Amor", conta com Margot, Nair Faria, e com o "naipe" de actores agora augmentado com a entrada para elle de Arnaldo Coutinho e Silva Filho, este que pela primeira vez trabalhará aqui no Rio.

Dr. Walter B. Moreira
Molestias do utero, ovarios, partos e operações.
RES.: FERREIRA DE ANDRADE, 42 — Tel. 29-2460
CONS.: ARCHIAS CORDEIRO Numero 198, sob.

INICIOU HONTEM
A tradicional [illegible] de JUNHO da
JOALHERIA
A ESMERALDA
Joias
Relogios e
artigos finos para
presentes
GRANDES REDUCÇOES
7 de Setembro 155
esq. Ramalho Ortigão.

MARGARIDA MAX NA OPERETA, NO THEATRO CARLOS GOMES

Margarida Max, como o sabem todos os radio-ouvintes do paiz é hoje a nossa grande cantora de opereta.

Pois o publico de theatro vae apreciar agora Margarida Max no papel de protagonista de uma opereta, no theatro Carlos Gomes, onde já está em ensaios, "Lili", opereta-fantasia em 2 actos e 15 quadros, original de Miguel Santos o autor laureado em "Canção Brasileira", e Paulo Orlando, outro escriptor apreciado do theatro de musica.

A nova opereta tem partitura de autoria dos maestros Ary Barroso e Ercole Vareto, e subirá á scena quando "Pacificação" permittir.

Hoje mais dois espectaculos da victoriosa revista de Car. Bittencourt e Ary Barroso, no theatro da Empresa Paschoal Segreto.

LIVRARIA ALVES
Livros collegiaes e academicos.

A OPERETA "VIUVA ALEGRE" SEXTA-FEIRA NO JOÃO CAETANO

O applaudido tenor Pedro Celestino realizará na proxima sexta-feira no theatro João Caetano a sua festa artistica com a mais querida das operetas viennenses como seja "A Viuva Alegre" do maestro Lehar.

A interpretação dessa opereta está entregue ao beneficiado que fará o papel de Camillo.

A protagonista está entregue a querida actriz cantora Gina Bianchi, a consagrada e melhor interprete do theatro de operetas. O tenor João Celestino incarnará o papel de Danilo, uma das suas melhores criações em opereta. O papel de Niegus fará o actor Manoelino Teixeira.

A actriz cantora Cecy Medina terá a seu cargo o papel de Valentina. Jorge Diniz fará o Barão Zeta.

O fim de festa será dirigida pelo maestro Pedrinita.

Como fim de festa que será feito pelos melhores elementos do nosso theatro como sejam Procopio Ferreira, os cantores lyricos Carmen Gomes, Reis e Silva, Vicente Celestino, Ernesto de Marco, Mario Torrazi, Mario Azevedo, Sylvio Caldas, Bertha Santos, Itala Ferreira e outros elementos.

Como se vê, é deveras interessante a festa artistica do querido tenor Pedro Celestino, um dos tenores mais apreciados do nosso publico.

THEATRO
CARLOS GOMES
HOJE — 8 e 10 HORAS
Companhia Margarida e Mesquitinha
Pacificação
de Carlos Bittencourt e Ary Barroso
Depois de amanhã, nas duas sessões, festival com a presença dos corredores do "Circuito da Gavea", em favor da viuva do volante
—— Palombo ——

RADIO

DEPARTAMENTO DE PROPAGANDA DO BRASIL

3º Programma Italiano do intercambio radiophonico estabelecido entre o Departamento de Propaganda do Brasil e o Ente Italiano per le Audizioni Radiophoniche.

O programma que será enviado a "Hora do Brasil" pela estação 2-RO de Roma, constará de canções italianas antigas e modernas entre as quaes serão intercallados breves trechos de palestras. Na parte musical serão executados os Hymnos Nacionaes Italiano e Brasileiro.

Duração do programma: das 18.45 ás 19.30.

Das 19.30 ás 19.45 — Programma em Esperanto — Commemoração do dia do Esperanto — 1º) Hymno Esperantista; 2º) Saudação aos Esperantistas.

A's 17 horas, o Departamento de Propaganda, em combinação com a Radio Guanabara irradiará da Academia Brasileira de Letras a conferencia do padre Valero Fallon, sobre o seguinte thema: "La doctrine sociale catholique".

SOCIEDADE RADIO CRUZEIRO DO SUL

10.00 — Programma "Volta ao Mundo" — Musica de diversos paizes; ás 11.30 — Programma de Musicas Norte-americanas; ás 12 horas — Almoço musicado; ás 13 horas — Programma Imperial; ás 13.30 — Intervallo; ás 17.30 — Hora da Broadway e Radio Social e criticas cinematographicas; ás 18.30 — Programma Feminino a cargo de d. Irma Gama; ás 18.45 — Hora do Brasil; ás 19.30 — Programma Automobilistico patrocinado pelo Automovel Club do Brasil (palestra); ás 19.45 — Programma Orchestral, com Martinez Grau, na direcção; ás 20 horas — Hora H. a cargo de Ari Barroso e Paulo Roberto, com a collaboração de Cordelia Ferreira, Edmundo Maia, Aurea Beatriz e Odete; ás 21 horas — Programma a cargo da Orchestra de Salão; ás 21.15 — Programma Midwest, com Aurea Beatriz e Arnaldo Amaral; ás 21.30 — Rêde Verde-Amarella; ás 22 horas — Hora certa, pelo carrilhão do Mosteiro de São Bento — Noticiario sobre o circuito da Gavea para a Rêde Verde-Amarella e Orchestra de Salão; ás 22.15 — Continuação da Rêde Verde-Amarella; ás 22.30 — Boa Noite da Rêde Verde-Amarella e "Pour vous Madame" (Musica e poesia); ás 23 horas — Boa noite e até amanhã.

SOCIEDADE RADIO CAJUTI

Das 8.30 ás 10 horas — Cajuti Jornal; das 11 ás 12 horas — "Cock-tail" das 11; das 12 ás 13 horas — Heraldo Portuguez com noticiario; das 13 ás 13.30 horas — Dr. Sabe Tudo; das 13.30 ás 14 horas — Hora de Minerva; das 18 ás 18 45 — Programma da tarde com noticias; das 19.30 ás 20.30 — Sora Interenacional — Programma Variado;; das 20.30 ás 21 horas — Programma do Departamento Cultural da PRE-2; das 21 ás 21.15 — Selecção de operetas; das 21.15 ás 21.30 — Trechos lyricos; das 21.30 ás 21.45 — Quarto de hora de solos — Musica de concerto; das 21.45 ás 22 horas — Trechos symphonicos; das 22 ás 22.10 — Radio Sketch; das 22.10 ás 23 horas — Folk lore internacional.

RADIO FARROUPILHA

A's 9 horas — Radio Jornal; ás 10 horas — Programma do dia — Gravações; ás 12.15 — Sylvio Pinto acompanhado de orchestra; ás 12.30 — Noticias locaes e telegraphicas (resumo); ás 12.45 — Sylvio Pinto e orchestra; ás 13 horas — Gravações; ás 14 horas — Encerramento da primeira transmissão; ás 18 horas — Ephemeride do dia — Gravações; ás 18.45 — Hora do Brasil; ás 19.30 — Gravações; ás 20 horas — Noticias locaes e telegraphicas; ás 20 15 — Sylvio Pinto e Orchestra; ás 20.30 — Orchestra internacional da estação; ás 20.45 — Estréa de Paulo Coelho e seu conjunto; ás 21 horas — Radio Theatro, Pery Borges e Stellita Bell; ás 21 05 — Orchestra Napolitana do maestro Campanella e D. Micheletto, tenor; ás 21.30 — Orchestra Internacional da estação, ás 21.45 — Jazz de Romeu Fossati e Jack Bee; ás 22 horas — Pery Borges e Stellita Bell e Paulo Coelho e seu conjunto; ás 22.15 — Orchestra internacional da estação; ás 23 horas — Transmissão do Casino Farroupilha; ás 24 horas — Encerramento das transmisões.

RADIO SOCIEDADE MAYRINK VEIGA

Das 6.25 ás 9.15 — Duas aulas de gymnastica com musica dirigidas pelo professor Oswaldo Diniz Magalhães. Das 11 ás 13 horas — Discos escolhidos. Das 15 ás 16 horas — Discos variados. Das 18 ás 18.45 — Discos seleccionados — Das 18 e 45 minutos ás 19.30 — Hora do Brasil. — Programma organizado pelo Departamento Nacional de Propaganda e Diffusão Cultural. Das 19,30 ás 23 horas — Programma de studio com os artistas Carmen Miranda, Irmãs Pagãs, João Petra de Barros, Napoleão e seus soldados com Jack Fay e Moacyr Montenegro, Patricio Teixeira, Sylvio Caldas — Barbosa Junior e Ismenia dos santos. Como speake: Cesar Ladeira. A's 19.30 — Folhinha do dia. A's 20 horas — Campeões da vida moderna. A's 21 horas — Chronica da Cidade Maravilhosa. A's 22 horas — Commentario Nacional. A's 23 horas — Commentario Internacional — Marcha final.

Uma duvida em torno da nomeação do novo Procurador Geral da Republica

A QUESTÃO FOI SUSCITADA PELO MINISTRO EDMUNDO LINS, PRESIDENTE DA CORTE SUPREMA

Tendo sido empossado ha dias nas elevadas funcções de procurador geral da Republica, interino, nomeado por acto do presidente da Republica, o dr. Gabriel de Rezende Passos, que já se encontrava em pleno exercicio do cargo, despachando os innumeros processos que se foram avolumando desde a saida do seu antecessor, ministro Carlos Maximiliano, na sessão de hontem, da Côrte Suprema, por ser interina a sua nomeação, o ministro Edmundo Lins, presidente do Tribunal, levantou a questão de que a referida nomeação dependeria ou não da approvação do Senado, para que não fossem inquinados de nullidade os actos praticados pelo procurador geral da Republica, interino.

Para se manifestar sobre a constitucionalidade ou não do acto do presidente da Republica o ministro Edmundo Lins nomeou uma commissão composta dos ministros Carvalho Mourão, Laudo de Camargo e Costa Manso, que dará parecer.

Em vista do facto em apreço, o dr. Gabriel de Rezende Passos, presente á sessão, pediu licença para se retirar do recinto, deixando o exercicio do cargo, para reassumil-o quando o caso fôr resolvido em definitivo.

RADIO OFFICINA
A V I L A
concertos de radios; automovel proprio para attender dia e noite. Tel. 23-3129
RUA DO CARMO, 8

RADIOS de Onda Curta e Longa
Entrada só 180$
880$ e 14 Prestações a 50$ • Vendem — Alugam — Trocam-se RADIOS. Liquidam usados desde 245$ — VALVULAS que se vende mais baratas na
242 Rua São Pedro 242
Attenção é 2 - 4 - 2 loja

THEATRO RECREIO
Companhia de Revistas Aracy Cortes-Iglesias-Freire Junior
H O J E — A's 20 e 22 horas — H O J E
Ante-penultimas representações da victoriosa revista de
—— JORACY CAMARGO ——
"ALLELUIA!!"
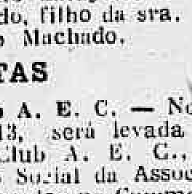
ARACY CORTES — Oscarito, Pedro Dias, Eva Todor, Margot Louro, Nair Faria e todo o esplendido Elenco!
BAILADOS POR LOU, EVA e JANOT!
"Deus Lhe Pague", "Entorpecentes", "Marido do Lar", quadros de grande successo!
UMA FABRICA DE GARGALHADAS!
SEXTA-FEIRA — Primeiras representações da Super-Revista de actualidade, original da famosa dupla IGLESIAS-FREIRE-JUNIOR
"PAZ E AMOR!!"
Que marcará um novo e grande successo!! — Estréa do actor Arnaldo Coutinho e do sambista Silva Filho

PROCOPIO 8 e 10 horas
NO THEATRO REGINA
Primeiras representações de
"JOÃO NINGUEM"
("Le figurant de La Gaité")
4 actos de ALFRED SAVOIR. Traducção de CARLOS BITTENCOURT e RENATO ALVIM
PROCOPIO em quatro papeis differentes!
AMANHÃ: — "JOÃO NINGUEM"

Casino Copacabana
Diversões -- Grill Room -- Cinema
NA PISTA: Breve estréa de
NUMEROS SENSACIONAES
JANTARES DANSANTES
Todas as Noites
Domingos e Feriados:
MATINE'E A'S 3 HORAS DA TARDE
2 --- ORCHESTRAS --- 2
Traje: Rigor sómente aos sabbados

OS PAULISTAS VENCERAM A PRIMEIRA «MELHOR DE TRES»

O Amistoso de Campos Salles Registou Um Empate

O "onze" rubro-negro, que mediu forças com o America, registando-se no final da peleja uma contagem equitativa de pontos para ambos os contendores

O Torneio Aberto

Venceram o Entreriense, Humaytá, Jequiá, Aviação Naval e Bomsuccesso

Mais cinco partidas do Torneio Aberto da Liga Carioca foram disputadas no domingo, todas de relativa importancia pois não actuaram os grandes clubs de football.

Duas pelejas tiveram por scenario o campo do America Football Club, preliminares que foram do jogo America x Flamengo cujo resultado damos noutro local.

As tres restantes foram travadas no Stadium do Fluminense.

Todas as partidas tiveram um desenrolar enthusiastico, mas falho de technica.

Passamos agora a dar os resultados das cinco pelejas.

ENTRERIENSE x NACIONAL

Foi a primeira preliminar do jogo Flamengo x America.

Jogo movimentado com ligeiro dominio do Entreriense que na primeira phase marcou 4 goals contra 2 do Nacional.

No segundo half-time accentuou-se o dominio do Entreriense que conseguiu marcar mais 3 goals.

Terminou o jogo com o resultado de 7 x 2 favoravel ao Entreriense, que entrou em campo com a seguinte equipe:

Waldyr; Gonçalves e Henrique; Ramos, Humberto e Ribeiro; Espirito Santo, Pinheiro, Jayme, Moraes e Bartolino.

Os goals do vencedor foram conquistados por Jayme, 3; Novaes, 3, e Bertolino, 2.

Actuou o sr. Djalma Cunha, como juiz, agradando.

HUMAYTA' x ITAMARATY

Foi a segunda preliminar do amistoso do campo do America.

A peleja foi sempre muito equilibrada, não se registando vantagem technica de nenhum dos bandos.

No 1º tempo aproveitando bem uma jogada, o Itamaraty marcou o primeiro goal. Na phase final o Humaytá empatou e ao faltarem cinco minutos para o final marcou o 2º goal que lhe garantiu a victoria.

Era o seguinte o quadro do vencedor:

Perpetuo; Santos e Agostinho; Christino, Martins e Estanisláo; Santos, Zé Luiz, Bispo, Celestino e Affonso.

O arbitro Antonio Thiago agradou.

JEQUIA' x S. C. AMERICA

Disputada no stadium do Fluminense, essa peleja foi fraca, tendo o Jequiá vencido muito facilmente por 8x2, com o seguinte quadro: Walter — Santoro e Abilio — Olympio, Chaves e Alfeu — Siqueira, Paranhos, Eulino, Ferreira e Etelvino.

Fizeram os goals: Paranhos 1; Ferreira 3; Eulino 3 e Siqueira 1.

Serviu de juiz, o sr. Amaury Cordeiro Dias.

AVIAÇAO NAVAL x RUBRO NEGRO

Esse jogo foi facilmente vencido pela Aviação Naval, pelo score de 4x2.

O quadro da Aviação mostrou melhor cohesão do que o Combinado Rubro Negro e dominou quasi toda a partida.

A Aviação entrou em campo com o seguinte team: Portugal — Ribeiro e Barbosa — Humberto, Appolinario e Mario — Raymundo, Fraga, Benedicto, Aldo e Ruy.

Os goals do vencedor foram Benedicto e Raymundo, 1 cada.

Os do vencido foram conquistados por Gualter.

Actuou como juiz o sr. Fioravante d'Angelo.

BOMSUCCESSO x DEODORO

Foi o jogo principal dos disputados no stadium das Laranjeiras.

O Bomsuccesso que actuou bem, não teve difficuldade em vencer por 4x1 o Deodoro, que mostrou muito enthusiasmo.

Durval — Ignacio e Fraga — Lamas, Hermes e Claudionor — Nelson II, China, Gradim, Cecy e Nelson 1, foi o quadro apresentado pelo sympathico gremio leopoldinense.

China e Gradim, marcando cada um dois tentos, asseguraram a victoria do rubro anil.

Menotti Cataldo, foi um juiz que agradou.

A assistencia, no campo do Fluminense, foi diminuta.

AUTOMOVEIS USADOS

Vendem-se diversas marcas e typos, a preços de occasião, com facilidade nos pagamentos, á rua Santa Luzia, 198-204.

AUTOMOVEIS SANTA LUZIA LIMITADA

Resu'tado das eliminatorias de remo realizedas na Bahia

O "OITO" DE GIGANTES DA POLICIA ESPECIAL VENCIDO PELOS GAUCHOS

BAHIA, 1 (A. B.) — Realizaram-se brilhantemente as provas do campeonato brasileiro de remo, com os seguintes resultados:

Primeiro pareo — Outrigger a 4 remos: 1º logar catharinenses; 2º logar gauchos.

Segundo pareo — Outrigger a dois remos: 1º logar cariocas; 2º logar paulistas.

Terceiro pareo — Single scull: 1º logar catharinenses.

Quarto pareo — Outrigger a dois remos: 1º logar paulistas; 2º logar cariocas.

Quinto pareo — Double scull: 1º logar cariocas; 2º logar gauchos.

Sexto pareo — Outrigger a oito remos: 1º logar gauchos.

Não terminou a partida semi-final entre Perry e Boussus

PARIS 1 (A. B.) — A chuva fez com que fosse interrompida a partida de tennis entre Perry e Boussus, quando o primeiro tinha já ganho o primeiro set por 6 x 4. O vencedor dessa prova disputará a final com o allemão von Cramm, que venceu em semi-final o francez Bernard.

A semi-official de simples para damas foi ganha por madame Mathieu, que venceu a jogadora allemã Fraulein Marieluise.

O Vasco enfrentará domingo o Olaria

Com o mesmo team que enfrentou o Andarahy, o Vasco medirá forças, domingo, com o Olaria.

Apenas o center-forward, que deixou de actuar ante-hontem, devido ao facto de haver contraido nupcias, commandará o ataque dos camisas pretas.

O Olaria tentará conseguir aquillo que os alvi-verdes não conseguiram: derrotar o Vasco.

O volante Carr falleceu em consequencia de um desastre

LONDRES, 1 (Havas) — O conhecido volante Carr foi victimado durante uma corrida de ensaio na pista de Brooklands.

O carro esbarrou contra um obstaculo e capotou, projectando a certa distancia o automobilista, que teve morte instantanea.

Grave accidente na disputa da "Taça de Ouro" em S. Germain

PARIS. 1 (A. B.) — Registou-se um accidente de consequencias fataes durante a disputa da Taça de Ouro de S. Germain, em prova para motocycletas. O corredor francez Boura soffreu uma quéda em consequencia do que veiu a fallecer pouco tempo depois, não resistindo á gravidade dos ferimentos.

O PLACARD FOI JUSTO

1X1 Exprime o Desenrolar do Match em Campos Salles

A equipe rubra

Ha muito tempo o America não consegue derrotar o Flamengo. No campeonato de 35 não conseguiu nem uma só vez abandonar o gramado com os louros da victoria arrebatados ao Flamengo.

Quando domingo ultimo os dois quadros formaram no gramado de Campos Salles, a maioria do publico que se comprimia ansioso pela disputa que se ia travar apontavam os rubros como os provaveis vencedores.

SCORE JUSTO

Se na phase final os rubro-negros levaram a melhor, obrigando a defesa contraria a desenvolver desesperados esforços, tambem é preciso reconhecer que os rubros sobrepujaram os visitantes no periodo inicial.

OS ADVERSARIOS

Os dois conjuntos pisaram o gramado assim constituidos:

AMERICA: Walter — Vital e Badu' — Paiva, Og e Possato — Lindo, Ayrton, Placido, Mamede e Orlando.

FLAMENGO: Yustrick — C. Alves e Marin — Medio, Fausto e Otto — Sá, Caldeira, Alfredinho, Fritz e Jarbas.

O esquadrão do Flamengo apresentou-se com Marin na zaga e Medio no trio de halves. O primeiro vinha actuando muito bem, mas tendo fracturado a clavicula direita, não participou do segundo tempo. A estréa de Medio foi relativamente b . desempenhando-se muito melhor na phase final, quando passou a adaptar-se ao conjunto.

Yustrick no arco mostrou-se firme, bem amparado por C. Alves; Otto, Alfredinho e Fritz foram outras figuras de realce.

Entre os rubros deve ser dito com justiça que o triangulo final foi uma grande barreira.

PRIMEIRO TEMPO

A's 16 e 10 o America iniciou a peleja e atacou com moderação.

O Flamengo vae a seguir ao ataque sem resultado.

Com enthusiasmo de ambas as partes os ataques se revezam por mais de vinte minutos, notando-se que todos os homens estavam nervosos e procuravam estudar o jogo dos adversarios.

O juiz marcou um hands contra o Flamengo.

Orlandinho foi encarregado de batel-o, o que com maestria, indo o "couro" morrer na cabeça de Placido, que geitosamente e sem difficuldade encaixou-o no canto direito sem que Yustrick pudesse impedil-o. Era exactamente 16.49. Logo a seguir, ás 16.52, terminou o 1º tempo com o score de 1 x 0 a favor do America.

SEGUNDO TEMPO

O Flamengo entrou com Allemão no logar de Marin, que fracturara a clavicula. A's 15.05 horas o Flamengo começou atacando o arco de Walter e tres minutos depois Alfredo deu a Jarbas, que com forte shoot conquistou o goal para o Flamengo.

Depois do empate o jogo assumiu aspectos empolgantes, tendo as duas equipes "dado tudo" para conseguir a victoria.

Nelson substituiu Caldeira e Cabo Frio foi para o logar de Paiva, emquanto o juiz mandava accender os reflectores.

A's 17 e 47 terminou o optimo amistoso com o empate por um goal.

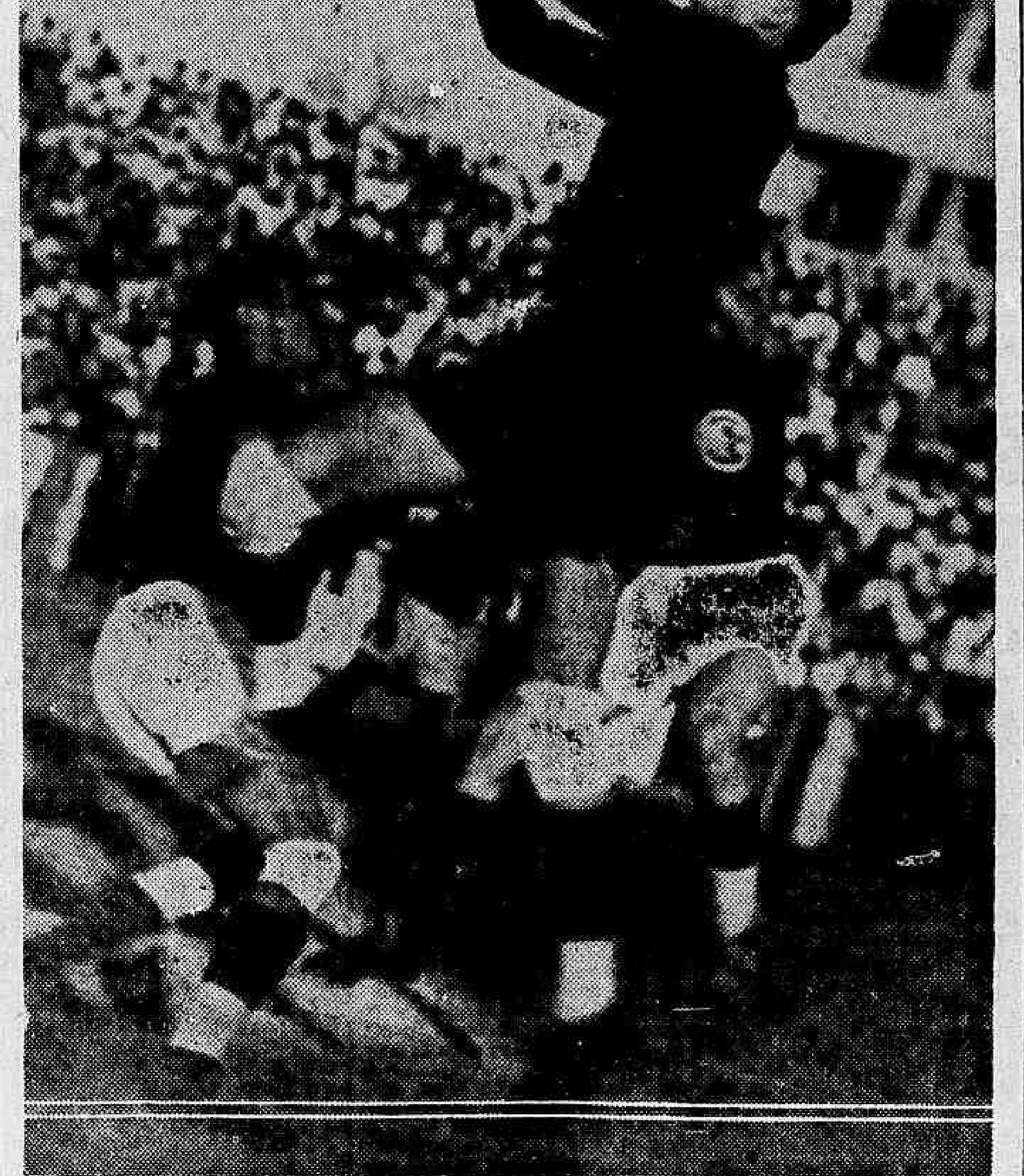

Uma defesa de Yustrick

BEBAM CAFE' GLOBO O MELHOR E O MAIS SABOROSO

BOM ATE' A ULTIMA GOTA!

Derrotado o Andarahy!

POR 2 x 0 O VASCO SE IMPOZ

Mesmo desfalcado dos elementos emprestados ao seleccionado da Federação Metropolitana, o Vasco arrebatou ao Andarahy no proprio gramado dos alvi-verdes os louros da victoria.

Se falharam lances technicos, a peleja amistosa entre o Vasco e o Andarahy foi disputada com grande ardor, o que já constitue um facto louvavel.

O placard assignalando 2 x 0 no final da batalha, foi justo. Os camisas pretas desenvolveram um jogo mais apurado, fazendo jús ao triumpho.

OS QUADROS

As duas equipes formaram assim constituidas:

VASCO: Rey — Oswaldo e ? — Barata, Chiquinho e Calocero (Gringo) — Carlinhos, Cicero (Gama), L. Carvalho, Kuko e Carlos (Luna).

ANDARAHY: Joel — Bahiano e Cazuza — Leandro, Bethuel e Venerotti — Chagas, Astor, Romualdo, Marimbá, (Nilo) e Mineiro.

OS GOALS

Carlinhos aproveitando opportuno passe de Kuko aos quinze minutos de jogo abriu a contagem.

Dois minutos Luiz de Carvalho augmentou a contagem com um forte "shoot" dentro da area.

Os bahianos derrotados pelos paulistas

S. PAULO, 31 (H.) — Os paulistas enfrentaram hoje os bahianos, tendo se apresentado como favoritos, havendo vencido a partida pela contagem de 4 a 2.

A nossa selecção iniciou mal o jogo, notando-se desentendimento entre os seus atacantes. Entretanto, em virtude da sua superioridade, conseguiu a victoria. Os bahianos foram os ... abrir a contagem.

Não obteve revanche

O S. CHRISTOVAO DERROTOU O FLUMINENSE A. C.

O primeiro jogo entre o São Christovão e o Fluminense, terminou com a victoria do primeiro, pelo esmagador score de 9x1.

A diminuta assistencia que compareceu ao campo da Avenida 7 de Setembro, na vizinha capital, ante-hontem, saiu decepcionada.

O Fluminense A. C., que ultimamente tem cumprido bôas performances, cedeu novamente para os alvos.

O jogo sob o ponto de vista technico, foi muito falho, actuando os antagonistas com visivel descontrole.

OS QUADROS

Foram estes os quadros:

FLUMINENSE: Fantasma — Neiva e Paulo — Vadinho (depois Walter), Carino e Alvaro — Oscarzinho, Déco (depois Binha), Otto, Clovis (depois Dozinho) e Armando (depois Osmar).

S. CHRISTOVAO: Francisco — Dante e Oswaldo — Pintado, Dódô e Adão — Roberto, Quintanilha (depois Vicente), Manoelzinho, Nelson e Adherbal.

Foi juiz o sr. Oscar Gomes da F. M. D., que teve tarefa facil.

Na prova preliminar, o Caravana derrotou o Praia das Flexas por 5x1.

O DESENROLAR

A primeira phase terminou com a contagem de 2x1 favoravel ao quadro visitante.

No 2º tempo, o S. Christovão aproveitando-se da inexplicavel desarticulação da equipe local, logrou obter mais tres tentos, emquanto os tricolores só conseguiam vasar uma vez as rêdes de Francisco.

... tendo a seu favor um penalty de Jahu'.

No segundo tempo os paulistas conseguiram firmar um pouco o jogo, marcando tres pontos. Mesmo assim, o jogo que exhibiram pode ser classificado apenas de regular.

Tapajós Derrotou Sargento Por Meia Cabeça, Num Arremate Sensacional

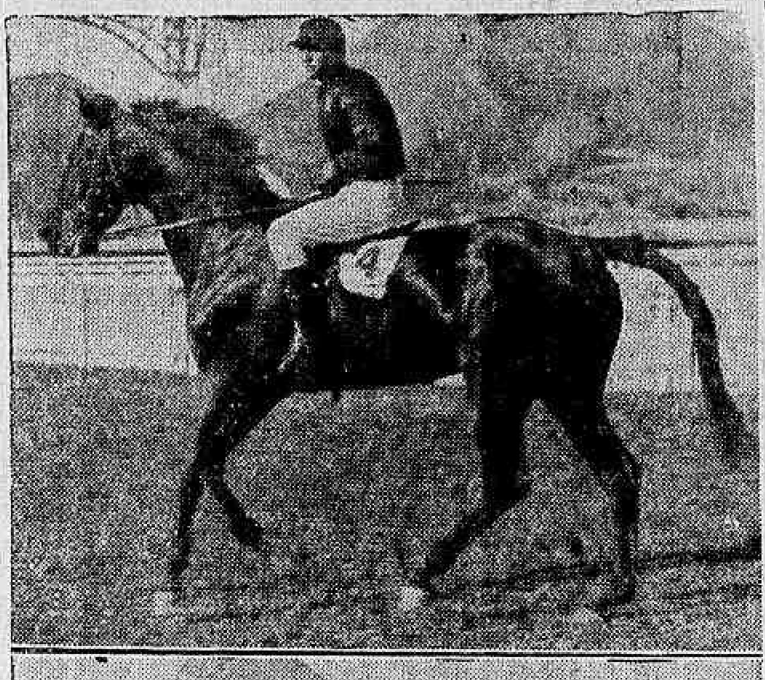

Tarjador, montado por Geraldo Costa, obteve, ante-hontem, com muita facilidade, sua segunda victoria do anno. O cavallo uruguayo precede Little One, Royal Star e Capuã

Pela primeira vez este anno, o Hippodromo Brasileiro apresentou no domingo o aspecto de suas grandes tardes. Depois de uma certa hora as quatro tribunas esgotaram sua capacidade de accommodação e iniciando-se então a obra de preenchimento das pelouses que sem offerecer a apparencia do G. P. Brasil — um trigal de cabeças agitando-se, sem falhas dum extremo ao outro — apresentava uma physionomia inedita esta temporada.

Não precisamos dizer que Sargento foi o motor de toda esta energia, como tambem não deixou de ser, em parte, Borba Gato o grande rival do filho de Printer em S. Paulo.

O reapparecimento do crack nacional "tido por um consenso unanime como um destes raros campeões absolutos em que tem sido tão avara a elevage brasileira" capazes de dominar tanto no sector nacional como no estrangeiro" e a sua famosa rivalidade com o filho de Serio, não puderam ser exploradas devidamente pela propaganda, algo enfraquecida e desviada com acontecimentos da vida interna da sociedade, de caracter absorvente, como a assembléa geral e a re-eleição da directoria.

O nosso publico turfista não precisa, entretanto, desta advertencia da publicidade. Fez acto de presença "au complet" guiado por um faro atiladissimo que distingue muito bem o que é e não é um espectaculo turfista de alta sensação.

Sargento a molla de todo o enthusiasmo já no "canter" fez a multidão vibrar. Lindo como raras vezes o vimos, e muito bem tratado exteriormente, galopou airoso e desenvolto, chamando a attenção sua crina aparada e tesa como como barbatana de peixe. Passemos agora ao Sargento moral.

Ha muito tempo vimos preparando o espirito dos nossos turfmen, em cuja retina ainda perdurava traiçoeiramente aquella scena incrivel do Grande Premio "Brasil", em que só se via uma figura branca a tirar luz. Todos nossos esforços convergiram no sentido de criar uma outra imagem para sobrepôr áquella que, eliminadas as condições do G. P. "Brasil" jamais voltaria a verificar-se. Com isto queriamos poupar a decepção que, no domingo envolveu dolorosamente, o nosso publico turfista, fazendo-o sair, em funeral, do hippodromo como observou alguem.

Aliás, esta attitude, não tinha absolutamente razão de ser, pois nunca como ante-hontem, vimos um Sargento tão excepcionalmente brioso.

O mal foram os taes excessos de imaginação. Esperou-se que o filho de Printer transpuzesse a meta esbarrado com varios corpos. e como isto não aconteceu, uma performance extraordinariamente significativa, deixou a desejar.

O que precisamos confundir são estes exaltados que acabam sendo os maiores inimigos de Sargento. Os verdadeiros amigos são os que apontam os fracos e evitam os desenganos tremendos. Por que edificar tantos castellos com Sargento, nas tardes luminosas e sportivas da Gavea, que do filho de Printer outra coisa não conheciam senão um empate com Bramador? Ha mezes vimos insistindo neste ponto, procurando abrir a cabeça dos obstinados. A ultima coisa que viramos do pensionista de Feijó, na grama secca, foi o empate do "Dezeseis de Julho". Seu prestigio de corredor consolidou-se na grama pesada ou na areia da Moóca, onde seu caracter de crack era velha como a Sé de Braga".

Invocou-se o auxilio dos tempos do filho de Printer em São Paulo, ao que oppuzemos oito records differentes obtidos na mesma phase por animaes sem titulos, e comprobatorios do estado irrepreensivel da pista da Moóca na actualidade.

Por isto disseramos "torna-se arriscado affirmar que sobre o vulto do empatante branco do "16 de Julho" tenha-se erguido outro tão mais illustre que nos faça agora esquecer o adversario equivalente a Bramador". Queriamos ver o filho de Printer na grama secca para modificar o nosso ponto de vista a seu respeito, isto é, para admittir em seu organismo uma evolução cabal, que lhe facultasse superar muito a performance do "16 de Julho". Ahi, sim, dariamos a mão lealmente a palmatoria. Não quiz o destino, entretanto, que ainda desta feita entregassemos os pontos. Permanecemos como nos achavamos no domingo: "esperando ver um performer corajoso que em pista anormal, estamos certos, distanciaria os adversarios, mas que no terreno secco bastante teria de empregar-se em turmas como esta. Erramos, por ventura, ao prever isto? Quem não viu o esforço inhumano do cavallo nacional para perder honrosamente?

E agora perguntamos: ergueu-se sobre o vulto branco do empatante do "16 de Julho" outro tão mais illustre que nos fizesse olvidar o rival de Bramador? Onde estava Tapajós quando Sargento acabava de completar o percurso do grande classico do anno passado? Corpo e coisa mais atraz. Onde se collocou ante-hontem, quando o

O Filho de Tagrag Marcou Um Tempo Mediocre Para 2400 Metros

tordilho nacional deu o ultimo galão? Cabeça na frente. Onde apenas nos equivocamos foi no tocante a Rio. Quizemos muito dum milheiro que com 62 kilos ia abordar a distancia de 2.400 metros e que ainda assim succumbiu como um grande cavallo, não perdendo contacto com os dois tordilhos leves, quasi até á meta.

Quanto a Borba Gato não nos parece leal aos "sargentistas" fazer uso de sua "performance" de ante-hontem, para proclamar uma vez por todas a superioridade de seu idolo. E' bom não esquecermos que o cavallo que terminou no "São Francisco Xavier", em ultimo "rezagado" foi o mesmo que, duas semanas antes, dando seis kilos a Tapajós, deixara o filho de Tagrag a varios corpos. Dir-se-á que este reapparecia, mas não differente era a situação do representante do turf paulista cujo afastamento da pista gramada vinha de muito mais longe.

Tapajós vencedor, demonstrou inequivocamente que Borba Gato tambem o poderia ser se não mancasse. Respeitemos os vencidos, principalmente os vencidos mancos.

Rio, apesar dos 62 kilos, encarregou-se de regular o train da corrida seguido de Sargento.

Desde o G. P. "Brasil" em que o filho de Printer foi solicitado a fundo em todas as phases do percurso, já passando pelo vencedor nas principaes posições e dominando a situação na recta opposta seus responsaveis perceberam tratar-se dum animal de summo rigor. Precisa correr em todas as phases do percurso, para que sua machina forneça o maximo do rendimento. Não é um animal de partidas, dotado desta velocidade concentrada que faz os ligeirões iniciaes quando é impossivel amansal-o, e, em caso contrario, permitte partidas finaes violentas, que coisa alguma detem.

Sargento não lembra o relampago que vem e passa. E' todo elle uma vinda constante. Uma avalanche lenta que não cede. Vem em todo o percurso engrossando e branco. Não tem esta velocidade sublimada que é o verniz, o requinte da classe. E' antes uma velocidade moderada, tôsca, efficiente se tem grande espaço para desenvolver-se, porque mesmo nesta toada mansa, com seu organismo infatigavel e provavelmente unico, vence o adversario pelo cansaço, pela dureza, pela tempera de aço.

Vimos que depois de batido francamente por Tapajós, o galopador egregio iniciou a vir de novo, e se a carreira se prolonga mais um pouco, não tenhamos duvida, sua rudeza cabocla teria dobrado a finura anglo-saxonica de Tapajós. O que mata Sargento é a falta desta velocidade requintada, este verniz que bem aproveitado pelos jockeis rivaes ha de surpreendel-o sempre inerme para a defeza.

Em S. Paulo, no famoso G. P. "Jockey Club", Molina calculando mal a partida, isto é, dando-a fóra de tempo, depois de, com a velocidade de Borba Gato tirar cabeça sobre o caboclo, viu attonito seu desvanecimento. E' que dera tempo á reacção, constante e impiedosa do tordilho, reacção que aniquilla que inutilisa o adversario.

Com ponto vulneravel tão á vista Sargento competindo com adversarios intelligentemente orientados, ha de cair batido ainda innumeras vezes, em pista normal bem entendido, onde os cracks de caracteristicas oppostas as suas possam fazer uso de suas prerogativas proprias.

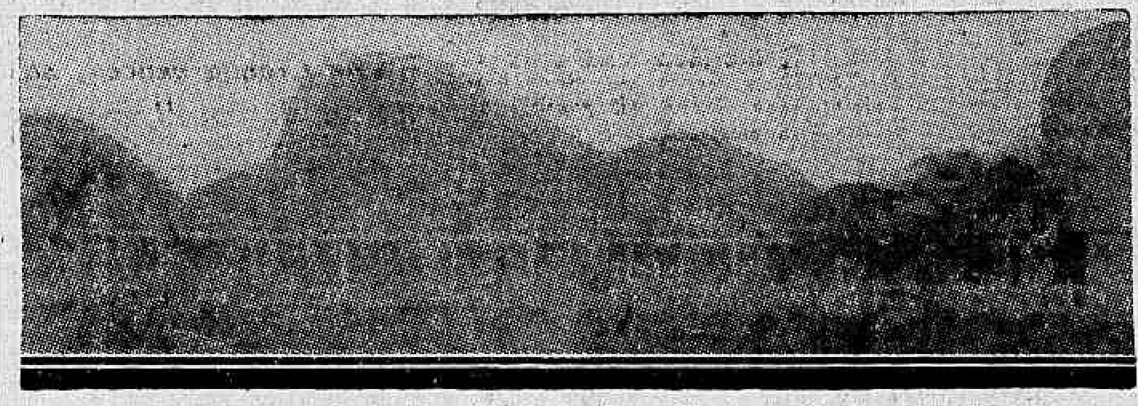

A sensacional chegada de Tapajós e Sargento, no Classico "São Francisco Xavier"

| 1ª CARREIRA |

175 Premio "Queixume" — Animaes nacionaes de dois annos, sem victoria no paiz — Peso s da tabella — 1.000 metros. — Premios:.... 4:000$, 800$ e 400$000.

XODOSINHO, masc., castanho, 2 annos, são Paulo, Thermogene e Xodó, dos srs. Simões & Oliveira, 54 kilos, Justiniano Mesquita. 1º
Uruóca, 52 kilos, G. Feijó. 2º
Resoluto, 54 kilos J. Canales 3º
Itatinga, 52 ks., A. Silva. 0
Moleque Doze, 54 ks., S. Batista 0
Caciula, 52 ks., O. Coutinho 0
Filhinho, 54 ks., P. Vas, ap. 0
Malvino, 54 ks., H. Herrera 0

Ganho por um corpo e meio, do 2º ao 3º tres corpos.

Rateios: 58$700 em 1º; dupla (34), 142$100; placés: de Xodosinho 16$200, de Uruóca, 20$300 e de Resoluto 13$800. Tempo: 59 4|5.

Total das apostas: 17:450$000.
Criador: L. Paula Machado.
Tratador: José Lourenço Junior.

RATEIOS EVENTUAES

1	1 Resoluto. .	116	56$200
	2 Malvino . .	94	69$300
2	3 M. Doze .	146	45$300
	4 Itatinga . .	139	46$900
3	5 Caciula . .	108	60$300
	6 Xodosinho .	111	58$700
4	7 Filhinho. .	45	144$800
	8 Uruóca. . .	56	116$400
	Total. . . .	815	
11.		33	202$300
12.		183	36$400
13.		140	47$700
14		48	139$100
22.		77	86$700
23		193	34$600
24.		67	99$700
33		32	208$700
34		47	142$100
44		15	445$300
Total.		835	

Após a partida do Premio "Queixume", que foi rapida, Caciula, collocada junto a cerca interna, surgiu com ligeira vantagem, seguida de Itatinga, Resoluto e muito por fóra, Moleque Doze.

Iniciada a recta, isto é, quando as posições começam a tornar-se mais perceptiveis, acossada fortemente por Itatinga que mais adeante afrouxou. Deante das especiaes, Uruóca violentamente passou para a ponta, onde pouco tempo se firmou, pois lançado por fóra Xodosinho com pleno successo, correspondeu ás solicitações de Mesquita, ganhando por um corpo e meio. Uruóca conservou o segundo posto, muito distanciado de Resoluto que foi o terceiro.

Xodosinho que estreava sob os auspicios de excellentes privados, revelou-se um potro de magnifica qualidades, capaz de dar satisfações classicas a seus responsaveis.

| 2ª CARREIRA |

176 Premio "Belfort" — Animaes nacionaes de tres annos sem mais de uma victoria — Pesos da tabella — 1.500 metros — Premios: 5:000$000, 1:000$ e 500$000.

THAIS, fem., castanho, 3 annos, S. Paulo, Taciturno e Rafala, do sr. A. J. Peixoto de Castro, 53 ks., S. Batista 1º
Miss Bá, 53 ks., H. Herrera 2º
Caracapu', 55 ks., J. Mesquita 3º
Cambuy, 53 ks., G. Costa. 0
Tinteiro, 55 ks., W. Cunha 0
Dolerita, 53 ks., F. Cunha 0
Braque, 53 ks., A. Rosa .. 0

Ganho por dois corpos e meio do 2º no 3º palheta.

Rateios: 43$300 em 1º; dupla (24), 42$000; placés: de Lais, 27$300 e de Miss Bá, 25$400. Tempo: 93 2|5.

Total das apostas: 30:000$000.
Criador: Carlos Guinle. Tratador: Americo Azevedo.

RATEIOS EVENTUAES

1—1	Tinteiro . .	398	28$500
	2 Blague . .	117	97$000
2	3 Thais. . .	262	43$300
	4 Caracapú. .	118	96$200
3	5 Dolerita. .	55	206$500
	6 Miss Bá. .	203	55$900
4	7 Cambuy. .	267	42$500
	Total	1.420	
12..		259	46$000
13.		101	118$100
14.		328	36$300
22..		36	331$500
23		121	78$600
24		284	40$000
33		24	497$300
24		185	64$500
44..		154	77$500
Total		1.492	

Dada em bom momento, a saida do Premio "Belfort", Cambuy e Miss Bá surgiram nas principaes posições e em perfeita igualdade correram uns duzentos metros. O train era tão lento, isto é tão desinteressado estavam os pilotos de vanguarda que Thais, destituida de grande velocidade, se viu obrigada a occupal-a. A filha de Taciturno livrou uns dois corpos sobre Cambuy, que precedia Tinteiro, Miss Bá, Caracapú, etc. e assim veio até a recta. Trazendo muitas sobras, poude ainda destacar-se mais neste trecho do percurso e quando Miss Bá e Caracapu' passaram por Cambuy, encontraram-na inteira, como expressa seu dominio de quasi 3 corpos sobre Miss Bá. Thais cujo ultimo fracasso na areia não podia ser levado em conta para uma carreira na grama, ganhou sem produzir a minima surpreza, obtendo dest'arte a segunda victoria de sua campanha.

| 3ª CARREIRA |

177 Premio "Soneto" — Animaes nacionaes — Pesos especiaes, com descarga para aprendizes — 1.500 metros — Premios: 4:000$, 800$ e 400$000.

TRISTE VIDA, mas., castanho, 6 annos, Pernambuco, do sr. F. Lundgren, 59 kilos, J. Mesquita .. 1.º
Simpatia, fem., castanho, 4 annos, Printer e Jurema, do sr. U. V. Wolman, 56 kilos, Bezerra 1.º
Cock Tail, 0 kilos, O. Maria 3.º
Mundo Novo, 55 kilos, A. Silva 0
Offensiva, 54 kilos, O. Coutinho 0

Ouro foi retirado.

Empate; o 3º um corpo e meio.

Rateios: 17$900 e 13$600 em 1º; dupla (24) 68$900; placés: de Triste Vida 22$500; de Simpatia 17$600.

Tempo: 93".
Total das apostas: 42:780$000.
Criadores: O proprietario e Antenor Lara Campos.
Tratadores: Eulogio Morgado e F. Schneider.

RATEIOS EVENTUAES

1—1	C. Tail . .	181	85$000
2—2	T. Vida ..	324	17$900
3—3	M. Novo ..	448	34$300
4—4	Simpatia .	700	13$600
5—5	Offensiva ..	272	56$600
	Total	1925	
12		88	202$800
13		75	237$900
14		190	93$900
15		60	297$400
23		180	79$100
24		259	68$900
25		159	112$200
34		444	40$700
35		343	52$000
45		433	41$200
Total		2231	

Simpatia e Mundo Novo, em especial o ultimo, difficultaram algo a partida do Premio "Soneto", dada por fim com acerto. Offensiva desenvolvendo sua habitual velocidade, desprendeu-se logo uns tres corpos do segundo que foi, durante a maior parte do percurso Simpatia. Já na phase final da curva, esta filha de Printer havia reduzido consideravelmente a vantagem da leader, emquanto Cock Tail collocava-se em terceiro.

Ao girarem a curva, Simpatia e Offensiva desgarraram muito, dando entrada por dentro a Cock Tail. Não impediu isto que Simpatia, portadora de muitas sobras, continuasse ainda na vanguarda, e só se visse acossada nos ultimos metros por Triste Vida, cuja feroz atropelada valeu dividir com a egua do treinador Schneider a segundo posto. Simpatia ganhava pela terceira vez este anno, e Triste Vida pela primeira.

| 4.ª CARREIRA |

178 Premio "Colita"— Animaes nacionaes de tres annos — Pesos da tabella, com descarga — 1.600 metros — Premios: 4:000$, 800$ e 400$000.

FINIS DRENO, masc., zaino, 3 annos, R. G. do Sul, Dreadnought e Zebelina, do sr. Gervasio Seabra, 51 kilos, J. Canales 1.º
Moacyr, 55 kilos, A. Silva 2.º
Trenador, 55 ks., W. Cunha 3.º
Poaya, 49 kilos, P. Gusso, aprendiz 0
Natal, 51 kilos, J. Mesquita 0
Amambahy, 55 kilos, P. Vaz, ap. 0
Enio, 52 kilos, I. Souza .. 0

Ganho por dois corpos; do 2º ao 3º, tres corpos.

Rateios: 19$300 em 1º; dupla (13) 33$400; placés: de Fenis Dreno 14$200; de Moacyr .... 17$900.

Tempo: 98" 1|5.
Total das apostas: 67:640$000.
Criador: Octavio Amaral Peixoto.
Tratador: Paulo Rosa.

RATEIOS EVENTUAES

1—1	F. Dreno .	1299	19$300
	2 Trenador .	212	103$900
2	3 Amambahy.	500	50$300
	4 Moacyr . .	612	41$100
3	5 Poaya . ..	295	85$200
	6 Enio . . .	90	279$500
4	7 Natal . ..	107	235$100
	Total	3145	
12		1014	26$600
13		807	33$400
14		171	157$800
22		279	96$700
23		543	49$300
24		212	126$800
33		122	221$200
34		195	138$900
44		31	870$700
Total		3374	

Finis Dreno, um esperançoso producto gaucho que no domingo saiu de perdedor na Gavea. Vemos, abaixo, a facil victoria do ultimo filho de Dreadnought sobre Moacyr

Não requereu grandes esforços da parte do "starter" a saida do Premio "Colita". Mal o apparelho foi suspenso, Trenador assumiu o commando do lote, seguido de Finis Dreno. O filho de Middle West corria com train severo, o que não impediu seu "runner-up" de seguil-o de perto. Valera isto aos dois, destacarem-se muito do resto do lote que era encabeçado por Moacyr. Quasi ao terminar a curva, Finis Dreno já estava a menos de corpo do leader e, galgada a recta, foi tratando de reduzir sua vantagem a geito de dominal-o deante das especiaes. Uma vez na frente, o filho de Dreadnought veiu muito commodamente até á risca de sentença, que cruzou com vantagem de dois corpos sobre Moacyr que, avançando muito no final, desalojou Trenador do segundo.

Finis Dreno que acabava de correr excellentemente, annunciando assim para breve sua priveira victoria, ganhou ante-hontem muito firme, evidenciando ser um animal duma certa classe.

| 5.ª CARREIRA |

179 Premio "Sastre" — Animaes de qualquer paiz — Handicap — 1.800 metros — Premios: 4:000$, 800$ e 400$000.

TARJADOR, masculino, zaino, 5 annos, Uruguay, Mitsouko e Tarjeta, do sr. Carlos da Rocha Faria, 54 kilos, G. Costa... 1º
Little One, 56 kilos, S. Batista.. .. .. 2º
Royal Star, 55 kilos, P. Vaz aprendiz.. .. .. 3º
Capuã, 60 kilos, J. Canales 0
Bilhete, 60 kilos, R. Sepulveda.. 0

Ganho por um corpo e meio; do 2º ao 3º, tres quartos de corpo.

Rateios: 15$400 em 1º; dupla 14, 22$800; placés: não houve.

Tempo: 114".
Total das apostas: 75:770$000.
Importador: Telles A. Gomes.
Tratador: J. Baptista Ribeiro.

RATEIOS EVENTUAES

1 Little One.. ..	1049	27$500
2 Royal Star.. .	381	75$900
3 Bilhete.	313	92$300
4 Tarjador-Capuã	1872	15$400
Total..	3615	
12..	449	70$500
13..	180	176$000
14..	1387	22$800
23..	90	352$100
24..	471	67$200
34..	391	81$000
44..	994	31$800
Total..	3.962	

Bilhete, "coiceiro" como nunca, demorou muito a partida do premio "Colita" e após distribuir farta messe de coices, partiu em boas condições, assim como os demais, com excepção de Capuã que largou com pequeno atraso. Little One e Tarjador, sem a minima vontade de tomar a ponta, correram com "train" lento os primeiros metros, mas afinal Capuã resolveu acabar com esta molleza e encontrando passagem por dentro, já estava na frente, antes da milha. O filho de Warden of the Marche abriu mais de tres corpos sobre Tarjador, que trazia Little One a uns dois. Capuã entrou na recta ainda em destaque, mas aos poucos foi perdendo terreno e em breve era alcançado por Tarjador e Little One. O companheiro de blusa de Capuã destacou-se facilmente de Little One e muito commodamente terminou o percurso, deixando Little One a um corpo e meio.

Tarjador, cuja ultima performance impressionara muito bem e por intermedio da qual annunciara com honestidade seu imminente triumpho, victoriava-se pela segunda vez este anno.

| 6ª CARREIRA |

180 Premio "Santarem" — Animaes de qualquer paiz — Handicap — 1.600 metros — Premios: 4:000$, 800$ e 400$000.

MISS PRAIA, fem., castanho, 4 annos, Argentina, Pulgarim e Lima, do sr. A. Amarante, 59 kilos, H. Herrera 1.º
Mango, 50 kilos, W. Cunha 2.º
Deliciosa, 56 kilos, G. Costa 3.º
Noblesse, 60 kilos, A. Molina 0
Yuyita, 56 kilos, J. Mesquita 0
Romana, 59 kilos, S. Batista 0
Silhueta, 52 kilos, A. Rosa 0

Ganho por meio corpo; do 2º ao 3º, tres quartos de corpo.

Rateios: 50$600 em 1º; dupla (13) 88$100; placés: de Miss Praia 21$400; de Mango 16$500.

(Continua na 15ª pagina)

O futuroso Xodósinho, depois de sua nitida victoria sobre Uruoca. O filho de Thermogene fez no domingo a sua estréa

Miss Praia, registando, ante-hontem seu quarto triumpho consecutivo sobre Mango e Deliciosa provou definitivamente que é uma outra egua. Seu treinador, Francisco Barroso, a quem se deve esta reforma, não chegou para os abraços

POTENTOL Em drágeas
da o vigor a uma vida exhausta

Diario Sportivo

TURF

Tapajós Derrotou Sargento Por Meia Cabeça, Num Arremate Sensacional

(Continuação da 14ª pagina)

Total das apostas: 92:740$000.
Importador: Rubens Noronha.
Tratador Francisco Barroso.

RATEIOS EVENTUAES

1—1	M. Praia	687	50$600
(2	Yuyita	404	86$100
2			
(3	Romana	599	88$000
(4	Mango	1056	32$900
3			
(5	Noblesse	240	145$000
(6	Deliciosa	1065	32$600
4			
(7	Silhueta	299	116$300
	Total	4350	
12		476	76$300
13		412	88$100
14		565	64$200
22		188	193$200
23		630	57$600
24		810	44$800
33		158	229$300
34		116	32$500
44		186	195$300
	Total	4541	

Mango, desta vez muito docil, permittiu que a saida do Premio "Santarem" fosse dada com grande rapidez. O proprio filho de Sin Rumbo encarregou-se da leaderança abrindo uns dois corpos sobre Silhueta, que deixava Deliciosa a um approximadamente. Sem grandes modificações proseguiu a carreira, até á curva, ponto em que Silhueta ficando de golpe deixou Deliciosa passar ao segundo posto. A filha de Changai tratou de abreviar a vantagem de Mango que, entretanto, voltou a fugir um pouco na recta. Depois das geraes o filho de Sin Rumbo consolidou ainda mais seu dominio sobre Deliciosa, mas quando Miss Praia atacou foi inerme para defender a carga desta egua, que ganhou por meio corpo.

Miss Praia, a mais admiravel revelação destes ultimos tempos registou ante-hontem seu quarto exito consecutivo.

7.ª CARREIRA

181 Premio "Gavarni" — Animaes de qualquer paiz — Handicap — 2.000 metros — Premios: 6:000$, 1:200$ e .... 800$0004

SONETO masc., zaino, 6 annos, Argentina, Lord Wembley e Salomé, do sr. João J. Figueiredo, 53 kilos, R. Sepulveda	1º
Assis Brasil, 58, I. Souza	2º
Requlebro, 60 G. Costa	3º
Roxy, 53, A. Henriques	0

Não correu Coringa.

Ganho por meio pescoço, do 2º ao 3º dois corpos e meio.

Rateios: 15$900 em 1º; dupla (24) 25$300; placés: não houve.

Tempo: 124 4|5.

Total da sapostas: 100:980$.

Importador: R. Sepulveda.

Tratador: Mario de Almeida.

RATEIOS EVENTUAES

1	Requlebro	1076	39$100
2	Assis Brasil	885	47$500
3	Roxy	654	64$300
4	Soneto	2645	15$900
	Total	5260	
		604	64$000
12		176	102$900
13		987	39$200
15		441	87$700
23		1528	25$300
25		902	42$900
45		4838	

Os competidores do Premio "Gavarni" largaram rapidamente occupando Roxy a vanguarda, nos primeiros metros pois se atrazando ligeiramente, Requiebro só poude collocar-se em seu posto habitual, depois de corridos uns duzentos metros do direito opposto. O filho de Recho livrou pouco mais de um corpo sobre Roxy que precedia Assis Brasil, por tres, emquanto Soneto encerrava o lote.

Iniciada a curva, a grande vantagem que os dois primeiros haviam livrado sobre Assis Brasil diminuiu, muito, mas ainda com Requiebro á vanguarda foi iniciada a recta. Depois das geraes, Requiebro, sem offerecer resistencia deixou passar Assis Brasil e Soneto, entre os quaes se definiu a carreira. Num final emocionante Soneto alcançou o cavallo nacional, por meio pescoço, registando assim, a segunda victoria consecutiva que evidenciou suas optimas condições actuaes.

8ª CARREIRA

182 Premio "Classico São Francisco Xavier" — Animaes de 3 annos e mais edade — Pesos da tabella, com sobrecarga — 2.400 metros — Premios: 15:000$, 3:000$ e 750$00.

TAPAJOZ, masc., tordilho, 4 annos, Irlanda, Tagrag e Miss Maud, do sr. A. Lourenço, 57 kilos, H. Herrera	1º
Sargento 58, C. Fernandez	2º
Rio 62, Celestino Gomes	3º
Borba Gato, 62, A. Molina	4º

Ganho por meia cabeça do 2º ao 3º, dois corpos.

Rateios: 34$30 em 1º; dupla (11) 28$500; placés: não houve.

Tempo: 119".

Total das apostas: .... 147:570$000.

Importador: J. G. Fridricks.

Tratador: Alcides Miranda.

Total geral das apostas: .... 575:170$000.

Total geral dos concursos: 75:500$000.

Pista de grama leve.

RATEIOS EVENTUAES

1	Sargento	2886	20$300
8	Borba Gato	1125	51$900
2	Rio	1620	36$000
4	Tapajós	1678	34$900
	Total	7309	
12		1541	38$600
13		1397	42$600
14		2088	28$500
23		862	69$100
24		674	88$400
34		886	67$300
	Total	7448	

Pouco demorou a partida do Classico "São Francisco Xavier", destacando-se depois de alguns momentos de indecisão o cavallo Rio as pégadas do qual, collocou-se Sargento. Cerca de um corpo separava os dois competidores na primeira passagem pelo disco. Em terceiro mais atrás vinha Tapajós precedendo Borba Gato. Nesta situação foi galgada a recta opposta, notando-se depois da milha que Borba Gato se adeantára ligeiramente a Tapajós, que logo, entretanto voltou ao terceiro posto.

Na curva, sendo pequena a differença entre Rio e Sargento nça era menor a existente entre estes dois e a dupla da rectaguarda.

Entrada a recta, Rio trazia cerca de um corpo sobre Sargento, tendo fugido algo a altura dos 2.400 metros. Logo, porém, declinou, e não só Sargento como Tapajós alcançavam-no para entregar-se a uma luta emocionante. Deante das taboas de apregoação Tapajós chegou a dominar nitidamente o adversario mas este em extraordinaria reacção voltou á carga, conseguindo reduzir a meia cabeça a vantagem do cavallo islandez.

JOCKEY CLUB BRASILEIRO

PROJECTO DE INSCRIPÇAO DA 26ª REUNIÃO, A REALIZAR-SE EM 6 DE JUNHO DE 1936

Premio "Piolin" — 1.400 metros — 4:000$000 — Animaes nacionaes de 3 annos, sem victoria, em qualquer premio, no paiz — Pesos da tabella.

Premio "Cannes" — 1.400 metros — 3:000$000 — Animaes nacionaes — Pesos especiaes, com descarga para aprendizes: New Star 58 kilos — Lagave 56 — Disco 56 — Rainheta 55 — Astral 55 — Dollar 50 — Pharaó 49 — Galarim 48 — Fingal 48.

Premio "Mussuã" — 1.500 metros — 3:000$000 — Animaes nacionaes — Pesos especiaes, com descarga para aprendizes: Betania 58 kilos — São Sepé 58 — Lentejoula 56 — Mouresco 55 — Dão Pedrito 54 — Galmita 52 — Cannes 52 — Itapoan 51 — Coelho 50 — Franceza 49 — Salvador 48 — Contratempo 48.

Premio "Sovéo" — 1.800 metros — 3:000$000 — Animaes nacionaes — Pesos especiaes, com descarga para aprendizes: Galles 58 kilos — Offensiva 58 — Xiah 56 — Europa 55 — Rugol 55 — Irapuasinho 54 — Brazino 54 — Mussuã 52 — Grand Marnier 50 — Kruppe 50 — Oding 48.

Premio "Rolando" — 1.600 metros — 3:000$000 — Animaes estrangeiros — Pesos especiaes, com descarga para aprendizes: Sonador 58 kilos — Clo 58 — Chimborazo 58 — Niobe 57 — Rêve d'Amour 55 — Celma 55 — Nha Juca 54 — Pot's Orb 54 — Navy 54 — Grey Don 53 — Western Union 53 — Rosemarie 53 — Lullaby 50 — Estrategia 49 — Veto 48.

Premio "Niobe" — 1.600 metros — 3:000$000 — Animaes de qualquer paiz — Pesos especiaes, com descarga para aprendizes: Zumbaia 58 kilos — Silhueta 57 — Cancanero 56 — Martillero 55 — Jolly Miss 54 — Zirtaeb 54 — Rolando 53 — Muyverdugo 53 — Ojiva 50 — Cachalote 48 — Lourinha 48.

Premio "Globera" — 1.600 metros — 4:000$000 — Animaes de qualquer paiz — Handicap: Pickles 58 kilos — Noblesse 56 — Palpiteira 56 — Ponta Negra 56 — L'Amazone 56 — Lumine 55 — Romana 53 — Yuyita 53 — Deliciosa 53 — Colt 53 — Pendenciero 53 — Mango 48.

Premio "Supplementar" — .. 1.500 metros — 3:000$000 — Animaes nacionaes — Handicap: Colonna 58 kilos — Arga 57 — Triste Vida 57 — Cock Tail 55 — Zarda 55 — Tomyrim 55 — Mineral 54 — Coangy 53 — Sovéo 52 — Sauhype 52 — Garboso 50 — Ouro 50.

NOTA — Caso os premios "Piolin" e "Cannes", não consigam numero sufficiente de inscripções, serão reunidos em um só pareo e, neste caso, os animaes nacionaes, de 3 annos, sem victoria, levarão os seguintes pesos: cavallos 55 e eguas 53 kilos.

A inscripção será encerrada hoje, terça-feira, 2 de junho, ás 17 horas.

PROJECTO DE INSCRIPÇAO DA 27ª REUNIÃO, A REALIZAR-SE EM 7 DE JUNHO DE 1936

Grande Premio "Cruzeiro do Sul" (2ª prova da triplice coróa) — 2.400 metros — 50:000$ — Pesos da tabella — Para os seguintes animaes, nacionaes, de 3 annos, dependendo de confirmação: Amambahy — Flageolet — Enio — Piolin — Iapó — Alter Ego — Miss Bá — Tereré — Lagosta — Lanceta — Organdi — Ouro Velho — Poyaya — Natal — Cambuy — Punhal — Tomate — Ijuhy — Uyrapara — Caracapu' — Tapirapé — Rhumba — Licury — Katurno — Umbará — Suassú — Fleur d'Amour — Moacyr — Tacy — Xuri — Ubatim — Timbori.

Premio "Tia King" — 1.200 metros — 4:000$000 — Animaes nacionaes, de 2 annos, sem victoria, em qualquer premio, no paiz — Pesos da tabella.

Premio "Tinguá" — 1.200 metros — 7:000$000 — Potros nacionaes, de 2 annos, que não tenham ganho 5:000$000, em premios de primeiro logar, no paiz — Pesos da tabella.

Premio "Xenon" — 1.200 metros — 7:000$000 — Potrancas nacionaes, de 2 annos, que não tenham ganho 5:000$000, em premios de primeiro logar, no paiz — Pesos da tabella.

Premio "Thais" — 1.400 metros — 5:000$000 — Animaes nacionaes, de 3 annos, sem mais de uma victoria, no paiz — Pesos da tabella.

Premio "Rodolpho Valentino" — 1.600 metros — 4:000$000 — Animaes nacionaes, de 3 annos, vencedores de duas e tres carreiras, no paiz — Pesos da tabella, com descarga de quatro kilos aos ganhadores de duas corridas.

Premio "Jequitibá" — 1.600 metros — 4:000$000 — Animaes nacionaes — Handicap: Benemerito 60 kilos — Kumell 58 — Veneziano 57 — Stayer 56 — Katete 56 — Prinack 56 — Galopador 53 — Yáyá 53 — Sanguenol 53 — Seu Peixoto 52 — Flexa 51 — Sem Reserva 50.

Premio "Serinhaem" — 1.500 metros — 4:000$000 — Animaes de qualquer paiz — Handicap: Zank 60 kilos — Zug 57 — Lorraine 57 — Capitão Mór 55 — Kobelik 55 — Miss Praia 55 — Tia King 54 — Lord Breck 53 — Efetivo 52 — Arapogy 51 — Zamorim 50.

Premio "Santarém" — 1.800 metros — 4:000$000 — Animaes de qualquer paiz — Handicap: Last Pet 60 kilos — Avance 58 — Arlette 57 — Algarve 57 — Tarjador 55 — Capuã 54 — Failim 54 — Yambi 54 — Yeoman 52 — Yedo 52 — Royal Star 50 — Carona 50.

Premio "Mossoró" — 1.800 metros — 6:000$000 — Animaes de qualquer paiz — Handicap: Maimará 60 kilos — Assis Brasil 58 — Cheerio 59 — Requiebro 58 — Soneto 57 — Bocayuba 56 — Roxy 51 — Coringa 51.

NOTA — Caso os premios "Tinguá" e "Xenon" não consigam numero sufficiente de inscripções, serão reunidos em um só pareo.

As inscripções serão encerradas hoje, terça-feira, 2, ás 17 horas, terminando na mesma occasião o praso para confirmação do Grande Premio "Cruzeiro do Sul".

RESOLUÇÕES DA COMMISSÃO DE CORRIDAS

A Commissão de Corridas, em reunião de hontem, tomou as seguintes resoluções:

a) — Confirmar as suspensões de duas reuniões, imposta pelo starter, aos aprendizes João Piotto e Sebastião Bezerra, por infracção do artigo 168 do codigo de corridas, o primeiro no premio "Yuyita", da reunião do dia 30 e o segundo no premio "Soneto", da reunião do dia 31.

b) — Multar em 200$000, o jockey aprendiz Sebastião Bezerra, por infracção do artigo 176 do codigo, no premio "Soneto", da reunião do dia 31.

c) — Suspender por duas reuniões, o jockey Julio Canales, por infracção do artigo 174 do codigo, no premio "Sastre", da reunião do dia 31.

d) — Permittir novamente a inscripção do cavallo Dollar, a vista da informação do starter.

e) — Registar o contrato feito, entre o proprietario F. J. Lundgren e o jockey Humberto Herrera, bem assim os compromissos de montarias para o grande premio "Cruzeiro do Sul", feito pelos proprietarios E. & A. Assumpção, João J. de Figueiredo e C. Pinto Coelho, com os jockeys Andrés Molina, Ricardo Sepulveda e aprendiz Pierre Vaz, respectivamente.

f) — Chamar á secretaria, hoje, ás 17 horas, o tratador Celestino Gomez.

g) — Ordenar o pagamento dos premios das reuniões de 23 e 24 de maio.

NOTA — A Commissão de Corridas, avisa aos interessados que dos animaes inscriptos nas provas classicas da temporada commum, sob a denominação de N. N., não foi revelada a identidade de nenhum delles.

O contratempo de Borba Gato

O contratempo de Borba Gato não teve a gravidade que se quiz a principio attribuir. Na recta de chegada, o filho de Golden Sand soffreu uma batida no tendão auxiliar de interno de um dos membros anteriores.

O pensionista do "entraineur" Corzino poderá retomar o entrainement dentro de alguns dias.

Funny Boy manteve-se invicto

Disputando no domingo em S. Paulo o G. P. "Criação Paulista", o pôtro Funny Boy, um tordilho filho de Santarém, obteve seu terceiro successo consecutivo mantendo-se invicto. O neto de Novelty, que foi conduzido por Luiz Gonzalez, dominou o recordista dos 1.300 metros. Papary, marcando para os 1.450 metros 92" 1|5.

A potranca Saby arrematou em terceiro.

Em preparo para o Crazeiro

A egua Organdi, que deve disputar domingo proximo o G. P. "Cruzeiro do Sul", compareceu hontem á grama, afim de trabalhar a distancia da grande carreira. A filha de Aymestry em parelha com Galopador fez os 2.400 metros em 156".

Para não perder o titulo de "rei da raia paulista"

Afim de disputar domingo proximo o G. P. General Couto Magalhães, segue hoje para S. Paulo o "crack" nacional Sargento. O filho de Printer, que já é o "rei da raia paulista" por ter vencido esta prova, ha um anno, vae em busca de confirmação do titulo.

Casa Guiomar
CALÇADO "DADO"
FOI, E O SERA' A MAIS BARATEIRA DO BRASIL — LANÇA NO MERCADO NOVIDADES DE SUA CRIAÇÃO
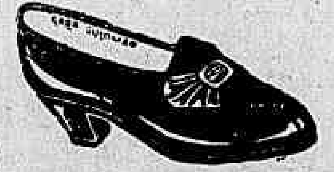
25$000 Bellos sapatos em superior pelica preta fosca e em pellica escura com lindo enfeite e fivella na gaspia, salto mexicano.
O mesmo modelo na mesma pellica preta e fosca, salto baixinho, coberto, artigo muito chic para meninas:
de ns. 28 a 32 .... 20$000
de ns. 33 a 38 .... 25$000
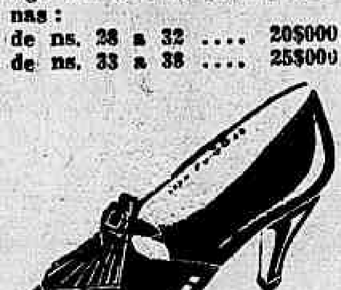
35$000 Chics e finos sapatos em fina pellica preta com leque plissado de lindo effeito salto Luiz XV alto.
35$000 O mesmo modelo em fina pellica marron.

Finissimas e lindas alpercatas esmerada confecção, em naco branco lavavel forrada de branco, artigo modernissimo e superior, de ns. 19 a 26—15$000 de 27 a 32—17$000 de 33 a 38 — 20$000
Remettem-se gratis catalogos illustrados
Porte: sapatos 2$000
TEL.: 24-4424
JULIO N. DE SOUZA & C.
Av. Passos, 120 — Rio

TINTA BRASILIA
TYPO OFFICIAL
A MELHOR

Magnelli Estreará Enfrentando Acosta, Sabbado no Estadio Brasil

Balthazar Cardoso e Manoel Pires no Programma

Promette ser emocionante a estréa de Francisco Magnelli, campeão sul-americano dos gallos, que terá como adversario Oscar Acosta, um pugilista ardoroso, valente, agil, portador de um record brilhante, cheio de bellas victorias por K. O.

O argentino é um boxeur elastico, dynamico, felino, suas batalhas são arrebatadoras, dada a sua aggressividade cheia de recursos.

Dono de uma vitalidade excepcional, impressiona pela persistencia offensiva e o enthusiasmo com que procura o combate.

E' assim um boxeur magnifico que representa uma ameaça permanente pela technica, elasticidade só encontrada nos lutadores de raça.

Acosta é um boxeur valente, aggressivo como seu adversario, com golpes certos e precisos.

Sua technica melhorou muito. Kid Pratt, o conhecido technico, que dirige seus treinos diarios no Estado Brasil, melhorou a sua forma impressioannte de combater. Magnelli o encontrará na sua plenitude de preparo. Acosta é um perigo para qualquer boxeur, tem um socco fortissimo e sabe aproveital-o como uma arma terrivel nos momentos precisos.

Acosta e Magnelli subirão ao ring do Estadio Brasil com os olhos fitos na victoria. Quem vencerá? Acosta ou Magnelli?

Balthazar Cardoso fará seu reapparecimento nos rings cariocas enfrentando um dos adversarios com que a Empresa Pugilistica está em negociações.

Antonio Mesquita, a promessa do pugilismo nacional, homem de brilhante futuro, que fez na temporada de 35, lutas que sempre agradaram ao publico, enfrentará Manoel Pires, que voltará aos rings em plena forma.

Balthazar Cardoso

Prior lutará contra Claudio Costa. Eis ahi uma luta que promette ser interessante; são dois boxeadores que estream na classe de profissionaes.

Abrirá o programma duas lutas de amadores da Fed. Bras. Pugilismo, em eliminatorias para o Certame Olympico de Berlim.

Von Cramm venceu, na final de cavalheiros, a Perry

PARIS, 1 (Havas) — Na final simples para homens, do campeonato internacional de tennis, hoje disputada, von Cramm, da Allemanha, que tem o titulo de campeão, bateu Perry, da Inglaterra, por 6|0 — 2|6 — 6|2 — 2|6 — 6|0.

Crawford e Adrian venceram Budge e Mako no final da Taça Davis

PHILADELPHIA, 1 (Havas) — Na final dupla da zona americana em disputa da Taça Davis, os australianos Jack Crawford e Adrian Quist venceram os americanos Donald Budge e Gene Mako pela contagem de 4|6 — 2|6 — 6|4 — 7|5 — 6|4.

Hemorrhoidas
Cura radical sem dor e sem operações, por processos modernos Doenças ano-rectaes, rectites, estreitamentos, fistulas e doenças venereas. Cirurgia do recto
Dr. Joaquim de Oliveira
(Assistente do serviço de doenças ano-rectaes da Cruz Vermelha)
Cons.: Rua Visconde Rio Branco, 31-1. and. Tel. 22-2949 — das 4 1|2 ás 7. Res. 28-0125

GONORRHÉA
(Aguda ou chronica)
IMPOTENCIA
Estreitamento da urethra, cura rapida sem dor por novo processo "Descoberta Pessoal". Doenças dos rins, bexiga, prostata, testiculos, utero, ovarios.
(Homem e mulher)
Electricidade applicada. Diathermia. D'arsonvalização.
Ozonothermia
2 ás 7—BUENOS AIRES 77-4.º
Dr. Alvaro Moutinho

MARITIMAS

VARIAS NOTICIAS

Aos presidentes dos Syndicatos dos Maritimos o capitão dos Portos endereçou a circular abaixo:

"Afim de pôr em execução o que dispõe o art. 418, paragrapho 1º do Regulamento das Capitanias de Portos, ora em vigor, solicito vossas providencias no sentido de ser remettida a esta Capitania a lista dos matriculados que aguardam engajamento, por ordem de antiguidade de desembarque e de profissão.

— Foi mandado addir á Superintendencia de Navegação do Lloyd Brasileiro, com os vencimentos que lhes são inherentes, o commandante Thomé Francisco Machado, desembarcado do vapor "Ubá", onde se achava interinamente substituindo o commissaio efrfectivo que se encontrava em licença

— No requerimento em que o Syndicato da União dos Operarios Estivadores, com séde nesta capital, pede reconsideração do despacho do titular da pasta do Trabalho que deu provimento ao recurso de Melchiades de Oliveira Bastos e outros associados do erferido syndicato, o ministro Agamemnon Magalhães deu a seguinte decisão: "Reconsidero o meu despacho de fls. 14 verso, para que a Delegacia do Trabalho Maritimo resolva o assumpto."

— O Conselho Nacional do Trabalho resolveu approvar a Junta Administrativa da Caixa de Aposentadoria e Pensões da Companhia Carbonifera Rio-grandense, para o periodo de 1935-1937, que ficou assim constituida: presidente, Humberto Lupinacci; membros effectivos eleitos, Francisco Moreira dos Santos e Antonio Estevam Fernandes, e membros supplentes, eleitos, Alipio Nogueira e André Kopaeff.

GONORRHÉA
RECENTE OU ANTIGA
CURA-SE em 15 dias UNICAMENTE com hervas da flora brasileira, sem dieta alguma Pacote para uma semana 10$ — Vale ao Lab. de Pharmacologia da Flora Brasileira, Caixa 3410. Pessoalmente, predio Martinelli (1.º andar)., sala 1127) — São Paulo.

Dispensas na Armada

Por acto de hontem o ministro da Marinha resolveu dispensar: o capitão de corveta Paulo Mario Rodrigues, das funcções de official de tiro da Esquadra; o capitão-tenente medico dr. Carlos Augusto Brito e Silva Filho, das funcções de coadjuvante de clinica cirurgica do Hospital de Marinha.

TOSSES? BRONCHISTES?
ELIXIR DE NOGUEIRA

Na final de simples para damas a sra. Mathieu foi vencida

PARIS, 1 (Havas) — Na final simples para damar dos campeonatos internacionaes de tennis da França a sra. Sperlings (Dinamarca) venceu a sra. Mathieu (França) por 6|3, 6|4.

A partida realizou-se apesar do precario estado de saude de Mme. Mathieu.

CLINICA SO' DE SENHORAS DO DR. OCTAVIO DE ANDRADE
Tratamento de todas as doenças das senhoras, sem operação e sem dôr. Hemorrhagia do utero, suspensão, atrazos, etc. Diagnostico precoce da gravidez. Rua Republica do Perú' 118, 2º andar. Teleph.: 22-1501.

Ensino e Educação

FACULDADE DE MEDICINA DO RIO DE JANEIRO

Chamada para hoje:

Exames da época especial — Anatomia — Prova escripta, pratica e oral, ás 9 horas, no Instituto Anatomico — Donato Salzarulo.

Provas parciaes — Curso complementar — Allemão, ás 14 horas, no Instituto Anatomico — Os alumnos ns. 11 — 65 — 93 — 197.

FACULDADE DE ODONTOLOGIA DA UNIVERSIDADE DO RIO DE JANEIRO

Prova parcial de ortondontia — Chamadas para hoje, ás 9 horas os alumnos ns 1 a 44; e ás 10 horas, os alumnos de ns. 45 a 89.

ADVOGACIA CRIMINAL, CIVEL E COMMERCIAL. Questões administrativas e fiscaes. Questões de direito estrangeiro e recursos ao Conselho de Contribuintes. Cobranças e liquidações, JACKSON GOMES DE SOUZA, advogado. (Edificio Rex), Rua Alvaro Alvim, 7- Salas 1405 e 1406. Tel.: 22-8730 — Rio de Janeiro.

Almoço em honra do ministro do Peru' e senhora Jorge Prado

Realizou-se no Hippodromo do Jockey Club, ante-hontem, o almoço de despedida que o ministro das Relações Exteriores e a senhora Macedo Soares offereceram ao embaixador do Peru' e senhora Jorge Prado, por motivo da sua proxima partida para o seu paiz.

Assistiram ao almoço, além de ss. exs., as seguintes pessoas:

Presidente do Senado Federal e senhora Medeiros Netto; ministro da Viação e Obras Publicas sr. Marques dos Reis; deputado Henrique Holedo Dodsworth e senhora; senador Paulo de Moraes Barros e senhora; deputado Francisco Negrão de Lima e senhora; senador José Eduardo de Macedo Soares; almirante Amphiloquio Reis, chefe do Estado Maior da Armada; general Francisco José Pinto, chefe da Casa Militar da Presidencia; ministro plenipotenciario Luiz Avelino Gurgel do Amaral e senhora; professor Vittorio Putti; senhora Marina Macedo Soares; professor Fernando Magalhães e senhora; coronel Fernando Melguer, addido militar do Peru' e senhora; coronel Carlos Eiras e senhora; dr. José Mastrangelo e senhora; conselheiro Gastão Paranhos do Rio Branco, chefe do Protocollo; conselheiro Sylvio Rangel de Castro; dr. Paulo Cesar de Andrade e senhora; sr. Stuart Roberts; dr. Caio do Amaral e senhora; sr. John P. Gallagher, secretario da Embaixada do Peru'; secretario de legação Carlos da Silveira Martins Ramos e senhora; secretario de legação A. V. Ferreira Braga; secertario de legação Edgar Rangel do Monte; secretario de legação Nemesio Dutra e senhora; sr. Austregesilo de Atayde e senhora; secretario de legação Oswaldo Furst e senhora; capitão tenente Carvalho Rego e senhora; senhorinhas Luiza Lopes, A. Rego Barros, Carmen Melgar, Maria Clara Rio Branco, Licete Sampaio, L. Rego Barros, Maria Thereza Rio Branco; Maria da Graça Sampaio e Myriam Souza e Silva; capitão tenente Ernani do Amaral Peixoto, da Casa Militar da Presidencia; secretario de legação João Luiz Guimarães Gomes, introductor diplomatico; dr. Renato Almeida, chefe do Serviço de Imprensa do Ministerio das Relações Exteriores; consul Jorge Maciel da Costa Leite e dr. Caio Julio Cesar.

Designações na Marinha

Por acto de hontem, o ministro da Marinha designou os officiaes abaixo, para as seguintes commissões: 1º tenente aviador naval Epaminondas Chagas, para ajudante de ordens do director geral da Aeronautica; capitão-tenente Henrique Alberto Carlos Junior para official de tiro do Estado Maior do commando em chefe da esquadra; capitão-tenente Helio Garnier Sampaio, para commandante do rebocador "Annibal de Mendonça"; o capitão de mar e guerra Arnaldo do Valle Lins, para exercer as funcções de vice-director da Directoria de Engenharia Naval.

QUER GANHAR SEMPRE NA LOTERIA

A ASTROLOGIA offerece-lhe hoje a RIQUEZA. Aproveite-a sem demora e conseguirá FORTUNA e FELICIDADE. Orientando-me pela data de nascimento de cada pessoa, descobrirei o modo seguro que com experiencia todos podem ganhar na loteria sem perder. Mande seu endereço e 600 réis em sellos, para enviar-lhe GRATIS "O SEGREDO DA FORTUNA" · Milhares de attestados provam as minhas palavras. — Meu endereço: Prof. PANCHANG TON Gral. Mitre 2241 · Rosario (S. Fé) · (Rep. Argentina)

DR. AUGUSTO PAULINO FILHO
DR. FERNANDO PAULINO
VIAS URINARIAS. Tratamento da gonorrhéa e suas complicações no homem e na mulher.
Edificio Castello — Av. Nilo Peçanha, 151 - 9. and. Tel. 22-7207 — Diariamente de 2 ás 7

Diario Carioca

Praça Tiradentes n.° 77 | Rio de Janeiro, Terça-feira, 2 de Junho de 1936 | Anno IX — Numero 2.416

Por que Não Se Iniciou Ainda a Devassa Geral na Prefeitura ?!

(Continuação da 1ª pagina)

póde dizer-se que dos auxiliares do prefeito em exercicio apenas o sr. Ivan Pessôa tem sabido arcar com as responsabilidades da missão que lhe incumbe na obra saneadora iniciada. Na verdade, o povo carioca não só exige moralidade administrativa, como tambem im-

Conego Olympio de Mello

põe uma devassa rigorosa na Prefeitura, para que os ladrões possam ser punidos exemplarmente. A tolerancia com os delapidadores dos cofres publicos constitue um crime, porque a certeza da impunidade estimula os oppetites vorazes dos aventureiros. E como a época é de actos e não de palavras, começam a apparecer em todas as classes sociaes signaes de justificada impaciencia. As medidas moralizadoras que foram tomadas revestem-se de uma falha imperdoavel. E' que ellas são unilateraes, não abrangendo, como seria de desejar, todos os sectores da administração.

Vejamos um caso expressivo.

O secretario de Finanças nomeou uma commissão de inquerito para syndicar sobre o caso dos automoveis e gasolina. Emquanto os trabalhos da commissão se desenvolveram dentro da mesma Secretaria tudo correu bem. Mas fóra desse departamento nada poude ser feito, em vista dos melindres dos outros titulares, que não deviam ser feridos...

Deste modo, as syndicancias pararam na Secretaria da Saude, onde foi visto um deposito de gasolina mais ou menos clandestino. A Commissão limitou-se a annotar a immoralidade. Mas o facto, na sua gravidade, está suggerindo a constituição de um orgão com plenos poderes para entrar em todos os departamentos da Municipalidade.

Por proposta do commandante Attila Soares, a Camara Municipal approvou uma indicação, recommendando ao prefeito a nomeação dessa Commissão de inquerito, com a maxima liberdade de movimentos. Só assim se poderá mesmo desvendar os crimes commettidos na administração P e d r o Ernesto, apontando os culpados á execração publica. Foi esse o nosso ponto de vista, que sustentamos desde o advento do novo governo. Por isso, applaudimos a attitude da maioria dos vereadores.

Entretanto, até hoje a Commissão não foi nomeada!

Tambem outros escandalos foram expostos pelo DIARIO CARIOCA, sem que nenhuma providencia tenha sido determinada no sentido de apurar gravissimas irregularidades.

Emquanto se esperam taes medidas chegam ao nosso conhecimento informações alarmantes. Repartições ha em que certos funccionarios passam noites e noites trabalhando activamente na escripturação de novos livros, para "salvar os chefes"...

O sr. Ivan Pessôa, que anda vigilante, já colheu u m flagrante desses na sua Secretaria. Mas os outros secretarios são displicentes.

Sabemos que em determinado serviço se fizeram alterações formidaveis, inclusive a retirada de um gallinheiro clandestino, do qual temos, aliás, photographia em nosso archivo.

Não precisamos enumerar outros factos nesta nota. Podemos affirmar, porém, que os negocistas, depois de roubarem a Prefeitura, estão agora empenhados com os seus cumplices no herculeo trabalho de "tapar buracos".

Ao conego Olympio de Mello, assoberbado por outros affazeres, não sobra tempo para examinar todas as denuncias e apurar todos os escandalos. Isso compete aos seus auxiliares immediatos. Parece que e s t e s, no emtanto excepção feita do sr. Ivan Pessôa, receiam desagradar a turma "ernestista".

O chefe do Gabinete do prefeito vive ás voltas com os numeros, não pensando em outra cousa que não seja estatistica. Entretanto, elle bem podia levantar o cenco dos escandalos do governo decaído, o que seria obra digna de um premio dos mais elevados e honrosos.

Não nos digam que o prefeito é o culpado pelo estado de coisas que expuzemos acima. A prova de que o conego Olympio não compactua com as immoralidades está na sua conducta pessoal, conhecida do publico, como no apoio que elle dá aos actos moralizadores do secretario de Finanças.

E' preciso, pois, que os demais secretarios geraes não decepcionem o povo carioca, que foi roubado e não conhece ainda sequer o nome de todos cavalheiros que enriqueceram á custa do suor do escorchado contribuinte. Entre outras coisas feitas na administração Gastão Guimarães, o publico tem especial interesse em saber o que foi apurado a respeito do "panamá" da construcção de hospitaes.

O sr. Irineu Malaguetta, que tem um serviço de publicidade "up to date" ao seu dispor, bem poderia esclarecer a população sobre o assumpto. Que diz o secretario da Saude em relação aos negocios do sr. Augusto Cursino? Que providencia tomou o seu departamento para apurar as bandalheiras de que foi theatro, mais que nenhuma outra, sua Secretaria?

A accommodação e o silencio não se compadecem com a missão moralizadora que tomou sob os hombros o novo governo carioca. Não era esse o programma do conego Olympio de Mello ao assumir o poder e não foi esse, por certo, o caminho que o presidente Getulio Vargas apontou, no Rio Negro, aos responsaveis pelos destinos da cidade.

"Mateia-a Para Vingar o Vexame"

ABANDONADO PELA NOIVA, DEANTE DO ALTAR, PROTROU-A A TIROS DE REVOLVER — TIRO DE MISERICORDIA — DEZ ANNOS E MEIO

Boa Vista do Erechim — R. G. do Sul, 30 (Do correspondente) — Esta cidade revive no dia de hoje o tragico acontecimento de setembro de 1927, com o julgamento de Mario Russo, um dos seus protagonistas.

COACÇÃO MORAL

O reverendo Benjamin Busato, parocho da villa de Boa Vista, em dias de setembro de 1927, recebeu a visita de Maria Thereza [illegible], que, conforme dissera, tinha graves revelações a fazer-lhe.

Todo ouvidos, o padre ouviu o relato da triste historia da moça.

Em breves dias, seria celebrado na egreja matriz da villa o enlace matrimonial da moça com Mario Russi.

Maria, porém, veiu confessar ao reverendo não ter vontade alguma de se casar com o rapaz e, se isso fazia, era simplesmente por estar coagida moralmente por elle e por sua familia.

Não lhe tinha amor e por isso desejava negar seu consentimento, pedindo ao padre que a amparasse por meio da lei.

UM CASAMENTO SUSTADO

Em vista do que lhe dizia a moça, o reverendo resolveu communicar-se com as autoridades policiaes, afim de evitar qualquer violencia por parte do noivo desprezado.

O delegado local, no dia do casamento appareceu na matriz, acompanhado de duas praças.

A' pergunta do padre sobre se era de sua vontade aquelle casamento, respondeu M a r i a que "não".

Houve o borborinho natural em tal acontecimento e como o noivo insectivasse a moça, procurou a policia detel-o, o que não conseguiu por ter o mesmo fugido, aproveitando-se da confusão, indo se refugiar em uma casa da villa onde mais tarde foi detido.

Seu advogado, dr. Aminthas Maciel, impetrou um habeas-corpus e dias depois foi elle posto em liberdade.

TIRO DE MISERICORDIA

Passaram-se dois mezes sem que Mario Russi procurasse uma explicação por parte da ex-noiva.

Uma tarde, porém, na estrada Lageado Grande, proximo á residencia de Maria, os dois se encontraram.

Poucas palavras são trocados e Mario saca de um revolver e dispara toda a sua carga contra a indefesa moça.

Vazia a arma, o assassino lembra-se que em um dos bolsos tem ainda uma bala e carregando com ella o revolver, desfecha o "tiro de misericordia" na moça já agonizante.

A FUGA E PRISÃO

Praticado o crime, Mario Russi foge, indo parar no actual municipio de Getulio Vargas, onde passou a residir, occultando-se das autoridades.

Descoberto, foi elle preso e processado, sendo enviado a julgamento.

Este causou sensação, dadas as declaraçõesee do assassino que, depois de com um sangue frio unico narrar todo o delicto, confessou que só desejava casar-se pela egreja e não era plano seu constituir lar.

DEZ ANNOS E MEIO

Provou elle, com certidão de edade, que tinha apenas 20 annos, quando commetteu o delicto.

Defendido brilhantemente pelo dr. Estevam Taurino de Rezende, foi comtudo condemnado á pena de 10 annos e meio de prisão.

O jury negou a premeditação, reconhecendo entretanto as aggravantes da superioridade em sexo, armas e forças, tendo negado a aggravante da surpresa, do motivo reprovado e frivolo e outras articuladas.

Entrevistado logo após o julgamento, disse Mario Russi que matou a ex-noiva com o fim de vingar o vexame pelo qual ella lhe fizera passar, desprezando-o á ultima hora e quando elle já havia feito despesas para o enlace, mobiliado casa, etc...

Mostra-se conformado com a sentença e disse não desejar appellação, embora seu defensor o tenha aconselhado a fazel-a.

Depois de operado veiu a fallecer

CONHECIDO CLINICO DA ASSISTENCIA PUBLICA, NÃO RESISTIU A' GRAVIDADE DA ENFERMIDADE

Falleceu hontem, no Dispensario da Ilha do Governador, para onde havia sido transportado na sexta-feira ultima, o dr. André do Rego Didier, figura bastante conhecida nos nossos meios medicos.

O extincto ultimamente prestava seus serviços profissionaes no Posto do Meyer.

Atacado durante o serviço de agudissima crise de apendicite, foi elle transportado e internado no Dispensario, onde foi operado incontinenti, por ser o seu estado bastante grave.

Hontem, não resistindo aos padecimentos, veiu o infeliz facultativo a fallecer, a despeito de todos os esforços empregados pelos seus collegas no sentido de salval-o.

O seu enterramento será realizado hoje, com acompanhamento de funccionarios da Assistencia Publica, ás 2 horas da tarde, devendo em barca chegar ao Cáes Pharoux momentos antes, e dahi para o cemiterio de S. João Baptista.

Não tinha o extincto familia nesta capital, correndo as despesas por conta da Municipalidade.

Vão dar parecer sobre um trabalho do dr. Virgilio Antonino

O ministro da Marinha, communicou ao Director Geral do Pessoal da Armada, haver designado o contra-almirante Tacito Reis de Moraes Rego e os capitães de fragata contador naval Leopoldo Augusto de Oliveira Guimarães e intendente naval Hernani Pivatelli para, em commissão, darem parecer sobre o trabalho intitulado **Commentarios á Legislação da Marinha de Guerra sobre vencimentos militares**, da autoria do dr. Virgilio Antonino de Carvalho, juiz auditor da Marinha e ex-consultor juridico desse Ministerio e do Conselho do Almirantado.

Nos Correios e Telegraphos

O director geral dos Correios e Telegraphos, assignou os seguintes actos:

Transferindo, da Directoria Regional de Botucatu' para a Estação Central Telegraphica, o diarista Waldemar Cardoso, e desta estação para aquella Directoria Regional, por conveniencia de serviço o funccionario de egual categoria, Luiz Pinto de Miranda.

Incorporando a 11ª secção de linhas da Directoria Regional da Bahia o ramal de Ituassu' á Barra da Estiva com 22.000 metros de extensão, o qual ficará constituindo o 8° trecho — Ituassu' á Barra da Estiva — extensão: 22.000 metros, — séde: Ituassu'.

Incorporando o noco conductor entre Joazeiro e Alagoinhas á rêde telegraphica da Directoria Regional da Bahia.

Perdendo o Equilibrio, no Ar, o Apparelho Precipitou-se ao Solo, em Chammas

O DRAMATICO DESASTRE DE AVIAÇÃO OCCORRIDO NA RUA BELLA DE S. LUIS

OS TRIPULANTES DO "PASSARO MECANICO" SOFFRERAM, APENAS, LIGEIRAS ESCORIAÇÕES

Um emocionante desastre de aviação verificou-se na manhã de domingo, na rua Bella de São Luiz, no bairro do Andarahy.

A quéda espectacular do passaro mecanico, em pleno jardim de uma das habitações daquella via publica, causou forte emoção a quantos, attraidos pelo ruido metallico do apparelho, assistiam as suas arriscadas evoluções, ora baixando proximo aos telhados, ora remontando alto, em arriscadissimos revôos. A curiosidade da população do bairro acompanhava os "looping the loop" do apparelho, admirando a pericia do aviador, quando, repentinamente, a aeronave perde o equilibrio no ar, e vem se projectar sobre o jardim da casa 48, da rua Bella de São Luiz, já em chammas. As pessoas que assistiram o emocionante espectaculo, tomadas de nervosismo, correram para o local em que caira o avião, certas de que a vida dos que se encontravam a bordo do apparelho difficilmente poderia ser salva.

UMA "PANNE"

Conforme já accentuamos, os moradores do Andarahy acompanhavam com vivo interesse e admiração as arriscadas evoluções do "passaro metallico". Aquellas sensacionaes demonstrações de arrojada acrobacia, deixavam no espirito de cada espectador um máo presagio. Todos esperavam, a cada momento, o desastre fatal, isto porque a imprudencia com que o aviador evoluia por sobre os telhados das casas, era o indice inevitavel do desastre. E com effeito. Alguns minutos depois, ainda sob o olhar curioso de milhares de pessoas, o apparelho soffreu uma "panne" no motor e com uma rapidez incrivel precipita-se ao sólo, manifestando-se, logo, o incendio

ACCODEM OS BOMBEIROS

Logo que se verificou o triste acontecimento foram solicitados os soccorros dos bombeiros, que compareceram com o material necessario, sob o commando do sargento Appolinario.

O fogo foi dominado facilmente.

APENAS ESCORIAÇÕES

O avião sinistrado era o P. P. T. B. D., de propriedade de Darcy Magg, sargento aviador da Escola de Aviação. Era pilotado pelo civil Soriano Bastos de Oliveira, residente á rua Alves do Valle n. 41 em Marechal Hermes. Soriano tinha como companheiro um outro civil de nome Benedicto Cordeiro, residente á rua Mauricia n. 388. Quando todos pensavam que os seus tripulantes estavam mortalmente feridos, eis que sáem elles do apparelho, apresentando apenas ligeiras escoriações.

NÃO TINHA LICENÇA PARA VOAR

Soriano Bastos de Oliveira que é alumno do aviador Hugo Cartagiani, não é ainda brevetado, não podendo, por isso voar.

Domingo, porém, o imprudente moço, a pretexto de realizar um treino no avião do sargento Darcy, levantou vôo do aeroporto do Calabouço, levando comsigo o seu amigo Benedicto.

A POLICIA NO LOCAL

Ao local compareceu a policia do 18° districto, representada na pessoa do commissario Pecego, que tomou as providencias de sua alçada.

A CASIMIRA QUE TIVER EM CADA CORTE ESTA MARCA
TEM CÔR FIRME
E NÃO ENCOLHE
FABRICA AURORA